ADALET
İSTANBUL
DERGİSİ

Yıl: 9 Sayı: 18 İstanbul Adliyesi Dergisi Ocak 2022

KARABAĞ ZAFERİNİN 1. YILI

İKİ DEVLET, TEK MİLLET

Azerbaycan Candır
Karabağ Azerbaycan'dır

Emre SARI / İstanbul Cumhuriyet Savcısı
KİŞİSEL VERİLERİ HUKUKA AYKIRI OLARAK VERME, YAYMA VEYA ELE GEÇİRME SUÇU (TCK, m. 136)

Saniye TANIR GÜRBAK / İstanbul Hakimi
ÇOCUKLARIMIZIN DUYGUSAL DÜNYASINA "HAKİM" OLAMAMAK..!

Bu tecrübe geleceğe açılan pencere

Türkiye'nin en büyük iki bankasından biri olmanın sorumluluğu ile ülkemize değer katmak için çalışıyoruz.

VakıfBank, daima seninle.

444 0 724 | vakifbank.com.tr

VakıfBank
Burası Sizin Yeriniz

/vakifbank

A STAR ALLIANCE MEMBER
YENİ YILDA
YENİDEN BULUŞMAK
DİLEĞİYLE
MUTLU YILLAR
TURKISH AIRLINES

Saygıdeğer Adalet İstanbul Dergisi Okurları,

Adliyemizin hukuk camiasına açılan penceresi; Adalet İstanbul Dergisi'nin yeni sayısı ile karşınızdayız. Bu sayımız, meslektaşlarımızın ve personelimizin kıymetli emeklerinin ürünü makale, deneme ve şiirlerle süslendi, birbirinden güzel görsellerle renklendi. Yayın Kurulumuz başta olmak üzere, dergide emeği bulunan tüm arkadaşlarıma teşekkür ederim.

Kısa bir süre önce Adalet Bakanlığında önemli bir devir-teslim töreni gerçekleşti. Adalet Bakanlığı görevini Sayın Bekir Bozdağ'a devreden Sayın Abdulhamit Gül, görev yaptığı süre boyunca, adalet ve hukukun üstünlüğü adına önemli çalışmalar gerçekleştirdi. Yargının saygınlığını ve bağımsızlığını güçlendiren bu çalışmaları daima şükranla anacağız. Türk yargısına verdiği değerli emekleri için kendilerine teşekkür ediyoruz.

Sayın Cumhurbaşkanımızın tensipleriyle bu ulvi görevi üstlenen Sayın Bekir Bozdağ'a başarılar diliyor, bu görevin milletimiz ve devletimiz için hayırlara vesile olmasını temenni ediyoruz. Ülkemiz yargısını daha ileri noktalara taşımak için bundan sonra yapılacak çalışmalarda, her birimize önemli sorumluluklar düşmektedir. Bu bilinçle, vatandaşlarımıza ihtiyaç duydukları adalet hizmetini sunmaya devam edeceğiz.

2021-2022 Adli Yılı açılışını, Covid-19 pandemisinin gerektirdiği önlemlere riayet ederek gerçekleştirdik. Uzun süren salgın her birimiz için; ailemiz, yakınlarımız ve arkadaşlarımız için zorluklarla geçti. Ka-

yıplarımız oldu. Ardı ardına yaşadığımız kayıplarımız karşısında üzüntümüzü yeterince yaşayamadığımızı hissettiğimiz anlar oldu. Ancak şunu ifade etmeliyiz ki, sağlığımızı kaybetmeden evvel de onun kıymetini anlayabilmeyi öğrendik. Hem evde hem de işyerimizde kendimizi ve çevremizi tehdit eden risklere karşı daha bilinçli hareket ediyoruz.

Adliyemiz; her gün yüzlerce vatandaşımızın işinin düştüğü, İstanbul'un en haraketli merkezlerinden birinde bulunuyor. Bu bakımdan, salgın riskinin yüksek olduğu, her birimizin daha dikkatli olmasını gerektiren bu yerleşkede, bütün zorluklara rağmen görevini aksatmadan, titizlikle yerine getiren çalışma arkadaşlarımızla gurur duyuyoruz.

Karabağ Zaferinin birinci yıldönümünde Azerbaycan Cumhuriyeti Başsavcısı Sayın Kamran Aliev'in resmi davetlisi olarak Bakü'ye bir ziyaret gerçekleştirdik. Bu ziyaretin, ülkelerimiz arasındaki tarihi kardeşlik bağlarımızı kuvvetlendirdiğine, aramızdaki dayanışma duygusunu daha da pekiştirdiğine memnuniyetle şahit olduk.

Ziyaretimiz sırasında adli konularda fikir alışverişinde bulunduk. Hukuk alanında Azerbaycan uygulamalarını doğrudan gözlemleme fırsatı edindik. Bunun yanında Azerbaycan Şehitliğine ve Türk Şehitliğine ziyaretler gerçekleştirdik. Buralarda şanlı ecdadımıza, şehitlerimize dualar etme imkânı bulduk. Mahzun Fuzuli'yi de ziyaret ettik. Zafer Yolunu, şanlı Şuşa'yı gördüğümüzde bu kutlu zafer için verilen eşsiz mücadele adeta gözümüzün önünde canlandı.

Azerbaycan ziyareti sırasında Sayın Başsavcı ve muhterem eşlerinin gösterdikleri eşsiz ev sahipliği sayesinde kendimizi adeta evimizde hissettik. Kendilerine gösterdikleri bu güzel ev sahipliği için şükranlarımı sunarım.

Son olarak, Hakim ve Cumhuriyet Savcılarımız ile bütün adli personelimiz için sağlık, mutluluk ve huzur dolu bir yıl temenni ediyorum. Dergimizin bu sayısının, hukuki konulardaki makaleleri ve diğer edebi içerikleri ile görsel çeşitliliğinin, sizlerin beklentilerini karşılayacağını ümit ediyor, tüm okurlarımıza saygılarımı sunuyorum.

Şaban YILMAZ
İstanbul Cumhuriyet Başsavcısı

Bankkart

Seni düşünür o

Sizin için bir karttan daha fazlasını düşündük!

Bankkart'la kredi kartı ve banka kartını birleştirip içine sizi düşünen birçok özellik ekledik. Teknolojisiyle ve avantajlarıyla Bankkart'ın hayatınızı kolaylaştıracak dünyasına sizi de bekleriz.

Kredi kartı ve banka kartı tek kartta!

Ziraat Bankası

Seni düşünür o
bankkart

/bankkart

0850 258 00 00
Müşteri İletişim Merkezi
www.bankkart.com.tr

Adalet İstanbul Dergisi'nin çok kıymetli okurları,

Yargı alanında yayıncılık dünyasında müstesna bir yeri olan ve her sayısıyla beğenilerinize mazhar olan, Adalet İstanbul Dergisi'nin yeni sayısıyla sizlerin karşısında olmanın mutluluğu içerisindeyim. Dergimizin oluşumunda büyük emekleri olan ve büyük bir titizlikle, gayretle çalışan yayın kurulumuza teşekkür ediyorum.

Bu bağlamda içinde bulunduğumuz yeni yılın ülkemize sağlık, mutluluk ve esenlik getirmesini temenni ederim.

Azerbaycan Cumhuriyeti Başsavcısı Kamran ALİYEV'in davetiyle Azerbaycan Cumhuriyeti'ne resmi temaslarda bulunmak üzere ve Gazi Karabağ zaferinin birinci yılında kardeşlerimizin sevincine ortak olmak için bir ziyaret gerçekleştirdik. Öncelikle bizleri büyük bir içtenlik ve samimiyetle ağırlayan başta Azerbaycan Cumhuriyeti Başsavcısı Sayın Kamran ALİYEV ve kıymetli eşleri olmak üzere tüm çalışma arkadaşlarına teşekkürlerimi sunuyorum. Bu ziyaret kapsamında meslektaşlarımızla yaptığımız ikili ve heyetler arası görüşmelerde fikir teatisinde bulunarak iki kurum arasındaki yargısal faaliyetler üzerinde istişareler yaptık. Büyük Karabağ zaferinin izlerinin dünyaya ve Azerbaycan halkına unutturmamak için yapılan Harp Ganimetleri Müzesi'ni ve Azerbaycan Cumhuriyeti'nin Ulu Önderi Haydar ALİYEV'in hayatının anlatıldığı, Azerbaycan kültür yelpazesinin nakşedildiği müzeyi Bakü'de görme fırsatı bulduk.

Ziyaretimiz esnasında bizlerden yakın dostluğunu ve kardeşliğini bir an olsun eksik etmeyen ve yalnız bırakmayan başta Azerbaycan Cumhuriyeti Başsavcısı Sayın Kamran ALİYEV'e, muhterem eşlerine ve çalışma arkadaşlarına teşekkürlerimi sunuyorum.

Geçtiğimiz dönemde icra dairelerimizin dosya kesinleştirme, talep, tensip, karar ve tebligat gibi işlemlerini UYAP sistemine bütünleştirerek başlattığımız Dijital Dönüşüm Seferberliği meyvelerini icra dairelerinde avukat ve vatandaş yoğunluğunu azaltarak verdi. Önümüzdeki dönemde icra dairelerimizin fiziki şartlarını iyileştirmek bakımından önemli bir adım olan ek binamızın bir an önce bitirilerek taşınma sürecinin tamamlanıp açılışını yapacağımızı ifade etmek isterim.

Son olarak kısa bir süre önce Adalet Bakanlığımızda gerçekleşen devir teslimle; görevden ayrılan Adalet Bakanımız Sayın Abdülhamit GÜL'e yargı ve hukuk alanındaki katkı ve mesailerinden dolayı camiamız adına teşekkür ederiz.

Sayın Cumhurbaşkanımızın kararnamesiyle Adalet Bakanlığı görevi tevdi edilen Adalet Bakanımız Sayın Bekir BOZDAĞ'a yargı ve hukuk alanında yapacağı çalışmalar ve değerli katkıları için şimdiden teşekkür eder, görevinde başarılar dileriz.

Bir sonraki sayımızda tekrardan yeni ve daha zengin içeriklerle karşınızda olmak dileğiyle tüm meslektaşlarımıza, personelimize, okurlarımıza saygı ve şükranlarımı sunuyorum.

Okan ALBAYRAK
İstanbul Adalet Komisyonu Başkanı

ADALET İSTANBUL DERGİSİ

İmtiyaz Sahibi Şaban YILMAZ
İstanbul Cumhuriyet Başsavcılığı adına Cumhuriyet Başsavcısı

Genel Yayın Yönetmeni Zafer KOÇ
Cumhuriyet Başsavcı Vekili

Yayın Kurulu Başkanı Zafer KOÇ
Cumhuriyet Başsavcı Vekili

Yayın Kurulu Hacı Hasan BÖLÜKBAŞI
Cumhuriyet Başsavcı Vekili
Emin AYDİNÇ
Cumhuriyet Savcısı
İbrahim ÇİÇEK
Cumhuriyet Savcısı
Nursel BEDİR
Ağır Ceza Mahkemesi Başkanı
Ceyda BOZDAĞ
Hakim

Sorumlu Yazı İşleri Müdürü Kaan ÖZKUBAT

Editör Yener BALCI

Fotoğraf Hüseyin YILMAZ

Yayın Hazırlık Maya Basın Yayın ve Matbaacılık
Davutpaşa C. Güven İş Merkezi
No: 83 A Blok - 56
Topkapı / İstanbul

Grafik Tasarım Seçkin DELİGÖZ

Baskı Ümit Matbaacılık
Litros Yolu 2 Matbaacılar Sitesi
D:ZA/6 Zeytinburnu 34010 İstanbul

Baskı Tarihi Şubat 2022

Yayın Türü 6 ayda bir / Yerel süreli yayın

Dergimize katkıda bulunmak isteyen okurlarımız aşağıda verilen iletişim bilgilerini kullanarak irtibata geçebilirler.
Saygıyla duyurulur.

İstanbul Adalet Sarayı
Sosyal İşler Müdürlüğü

3. Kat, C1 Blok

Tel: 0 (212) 375 75 75

Dahili: 52561 - 52569

istanbuladliyesidergisi@hotmail.com

İÇİNDEKİLER

9 **BİZDEN SİZE**

12 **KARABAĞ ZAFERİNİN 1. YILI**

64 **KARABAĞ ZAFERİ TARİHİ ADALETİN GERİ KAZANILMASI**
Kamran ALİYEV
Azerbaycan Cumhuriyeti Başsavcısı, 2. Derece Devlet Adalet Müşaviri, Uluslararası Savcılar Birliği Başkan Yardımcısı, Hukuk Bilimleri üzere Felsefe Doktoru

72 **ŞANLI ŞUŞA TARİHİ**

77 **RESİM**
Ahmet GÜLER
Bölge İdare Mahkemesi Mahkeme Başkanı

Sayı: 18 Yıl: 9 Ocak-2022 ISSN:2148-788X

78 **KİŞİSEL VERİLERİ HUKUKA AYKIRI OLARAK VERME, YAYMA VEYA ELE GEÇİRME SUÇU (TCK, m. 136)**
Emre SARI
İstanbul Cumhuriyet Savcısı

82 **ÇOCUKLARIMIZIN DUYGUSAL DÜNYASINA "HAKİM" OLAMAMAK..!**
Saniye TANIR GÜRBAK
İstanbul Hakimi

86 **TÜRK HUKUKUNDA MAĞDUR HAKLARINA YÖNELİK DÜZENLEMELER VE TÜRKİYE'DE MAĞDURLARA YÖNELİK GERÇEKLEŞTİRİLEN HİZMETLER**
Zeynep ARSLAN
İstanbul Barosu Avukatı

93 **AŞKIN DUASI**
HANEFİ DÜNDAR
İstanbul Hakimi

94 **İSTANBUL ADALET SARAYINDA 2021-2022 ADLİ YILI AÇILIŞ TÖRENİ**

100 **HABER VE ETKİNLİKLER**

Her işimizde memleketimizden ilham alıyor,
her koşulda halkımızın sesine kulak veriyoruz.
Çünkü biz...

ÖNCE HALK, SONRA BANKAYIZ.

TAM 83 YILDIR!

halkbank.com.tr | 0850 222 0 400 Dialog

HALKBANK

KIYMETLİ ADALET İSTANBUL DERGİSİ OKUYUCULARI;

Adalet İstanbul Dergisinin 18. sayısını sizlere ulaştırmanın heyecanıyla, yeni sayımızda zengin bir içerikle karşınıza çıkıyoruz.

Karabağ Zaferinin 1. yılında "İki Devlet Tek Millet" düsturu ve kardeşlerimiz ile birlikte aynı sevinci yaşamak, mutluluklarına ortak olmak için İstanbul Cumhuriyet Başsavcısı Sayın Şaban YILMAZ'ın Başkanlığında Azerbaycan Cumhuriyetine resmi bir ziyaret gerçekleştirildi. Azerbaycan ziyaretimizin ve temaslarımızın detaylarını dergimizin sayfalarında beğeniyle okuyacağınıza inanıyoruz.

Kısa bir süre önce Adalet Bakanlığında önemli bir devir-teslim töreni gerçekleşti. Yapılan görev değişimi sonrasında görevden ayrılan Adalet Bakanımız Sayın Abdülhamit GÜL'e görevi süresince gösterdiği müstesna çalışmalardan ve yargı camiasına getirdiği yenilik ve katkılardan olayı teşekkürlerimizi sunuyoruz.

Bu kapsamda Sayın Cumhurbaşkanımızın kararnamesiyle Adalet Bakanlığı görevi tevdi edilen Adalet Bakanımız Sayın Bekir Bozdağ'a yeni görevinde başarılar diler, saygılarımızı sunarız.

Bu sayımızda da her sayımızda olduğu gibi yargı camiasının gündemini belirleyecek makale, metin ve görsellere yer verdik. Yargı mensuplarının sanat, pedagoji, bilişim hukuku v.b. alanlardaki çalışmalarını sizlerle buluşturduk.

Cumhuriyet Savcısı Emre Sarı'nın "Kişisel verileri hukuka aykırı olarak verme, yayma veya ele geçirme suçu", Hakim Saniye Tanır Gürbak'ın "Çocuklarımızın Duygusal Dünyasına "Hakim" Olamamak..!", Avukat Zeynep Arslan'ın "Türk hukukunda mağdur haklarına yönelik düzenlemeler ve Türkiye'de mağdurlara Yönelik gerçekleştirilen Hizmetler" isimli makalelerini, Hakim Hanifi Dündar'ın "Aşkın Duası" isimli duygulara tercüman olan şiirini ve Hakim Ahmet Güler'in "Şehit Cumhuriyet Savcısı Mehmet Selim Kiraz'ı resmettiği yağlı boya tablosunu" dergimizin sayfalarında görebilirsiniz.

Bununla birlikte adliyemizde misafir ettiğimiz ve ziyaretlerde bulunduğumuz etkinliklerimizi de dergimizin sayfalarında ilgiyle okuyacağınızdan eminiz.

Dergimizin yeni sayısının oluşumuna katkı sağlayan tüm Hakim, Cumhuriyet Savcısı, Avukat ve Personellerimize teşekkürlerimizi sunuyoruz.

Dergimizin yenilenmiş yüzü ile ilgili öneri, eleştiri, katkı ve görüşlerinizi bekliyoruz.

Yeni sayılarımızda beraber olmak dileğiyle ..

Saygılarımızla...

Yayın Kurulu

Adalet İstanbul Dergisine katkılarından dolayı başta Türk Havayolları Genel Müdürü Sayın Bilal Ekşi ve tüm Yönetim Kurulu üyelerine teşekkür ediyoruz.

Adalet İstanbul Dergisi

TURKISH AIRLINES

Daha öncesinde de Yargı Teşkilatına katkı ve çalışmaları olmuş
ve 29 Ocak 2022 tarihli Resmi Gazete' de yer alan
Cumhurbaşkanlığı kararnamesi ile Adalet Bakanımız olarak görevlendirilen
Sayın Bekir BOZDAĞ'a
Adalet İstanbul Dergisi Yayın Kurulu olarak
Adalet camiasına yapacağı hizmetlerden dolayı
şimdiden teşekkür ediyor başarılarının devamını diliyoruz.

Adalet Bakanımız
Sayın Abdülhamit GÜL'e
Yargı bağımsızlığı ile Hukukun üstünlüğünün sağlanması ve
Yargıya olan güvenin tesisi konusunda yaptığı çalışmalardan dolayı
Adalet İstanbul Dergisi Yayın Kurulu olarak
teşekkür ederiz.

Türkiye, ilk günden itibaren tüm kurum ve kuruluşlarıyla Azerbaycan mücadelesine destek vermiş, tüm imkanlarıyla Azerbaycanlı kardeşlerinin yanında yer almıştır. Türkiye olarak Azerbaycan ile ilişkilerimizde hep büyük lider Haydar Aliyev'in "Bir millet iki devlet" sloganıyla hareket ettik. Gazi Mustafa Kemal Atatürk'ün belirttiği ifadesi ile Azerbaycan'ın acısını acımız, sevincini sevincimiz bildik.

Recep Tayyip ERDOĞAN
Türkiye Cumhurbaşkanı

KARABAĞ

Azerbaycan Cumhuriyeti Başsavcısı Sayın Kamran ALİYEV'in daveti üzerine 23-26 Kasım 2021 tarihinde İstanbul Cumhuriyet Başsavcısı Sayın Şaban YILMAZ ve beraberindeki heyet Azerbaycan Cumhuriyeti'ne bir ziyaret gerçekleştirdi.

AZ0RBAYCAN RESPUBLİKASININ BAŞ PROKURORU

THE PROSECUTOR GENERAL OF THE REPUBLIC OF AZERBAIJAN

AZ 1001, Bakı şahsri, N.Rafibayli küç.,7
Tel.:(99412) 492-38-13, Faks (99412) 497-08-48

7 N. Rafibaily str., Baku, AZ 1001
Tel.: (99412)492-38-13, fax: (99412)497-08-48

30 Eylül 2021

Ns 14/qrz 61-21

Türkiye Cumhuriyeti
İstanbul Başsavcısı

Sayın Şaban Yılmaz

Sevgili Şaban Bey,

Azerbaycan Cumhuriyeti Başsavcılığı ve şahsım adına, büyük bir memnuniyetle yönettiğiniz İstanbul Başsavcılığı adına bu yıl 23-26 Kasım tarihlerinde ülkemizi ziyaret etmeye davet ediyorum.

Bildiğiniz gibi, bu yılın 31 Mayıs'ında, Türk meslektaşım sevgili kardeşim Sayın Bekir Şahin başkanlığındaki Türkiye Cumhuriyeti Yargıtay Başsavcılığı heyetinin resmi ziyareti sırasında, uluslararası ilişkilerin güçlendirilmesi Azerbaycan Cumhuriyet Başsavcılıkları ile Türkiye arasında mutabakat zaptı imzalandı.

Bakü ve İstanbul il savcılıkları arasında işbirliğinin kurulmasının, iki ülke savcılıkları arasındaki işbirliğinin daha da genişletilmesinde önemli bir rol oynayacağına inanıyorum.
En kısa zamanda görüşmek dileğiyle, saygılar.

Kamran Əliyev

Türkiye'nin Azerbaycan'a siyasi ve manevi desteği, her bir Azerbaycan vatandaşını gururlandırıyor ve mutlu ediyor. Zafer Geçit Töreninde birlikte yer aldığımızda, birliğimizi bir kez daha tüm dünyaya olduğu gibi halklarımıza da gösteriyoruz.

İlham ALİYEV
Azerbaycan Cumhurbaşkanı

ZAFERİNİN 1. YILI

İstanbul Cumhuriyet Başsavcısı Sayın Şaban YILMAZ ve İstanbul Adalet Komisyonu Başkanı Sayın Okan ALBAYRAK ve Saygıdeğer eşleri Sayın Muazzez YILMAZ ve Sayın Nuray ALBAYRAK Başkanlığında, Şehit İstanbul Cumhuriyet Savcısı Mehmet Selim KİRAZ'ın Muhterem Babası Sayın Hakkı KİRAZ ve Kıymetli Annesi Sayın Saadet KİRAZ Hanım ile İdari ve Mali İşlerden Sorumlu İstanbul Cumhuriyet Başsavcı Vekili Sayın Zafer KOÇ ve Kıymetli Eşleri Sayın Saliha KOÇ, Terör ve Örgütlü Suçlar Bürosundan Sorumlu İstanbul Cumhuriyet Başsavcı Vekili Sayın Mehmet YILMAZ ve Kıymetli Eşleri Derya YILMAZ ve İdari Büro personellerimizin hazır bulunduğu heyet ile Azerbaycan Cumhuriyeti'ne hareket edildi.

Bakü Haydar Aliyev Havalimanı'nda heyetimizi Azerbaycan Cumhuriyeti Başsavcılığını temsilen Başsavcı Yardımcısı Sayın Haydar MAMMADOV, Başsavcı 1. Vekili Sayın Elçin MEMMEDOV, Uluslararası Hukuk İş Birliği Genel Müdürü Sayın Erkin ELİXANOV, Yolsuzlukla Mücadele Genel Müdürü Başsavcı Yardımcısı Sayın Nazim RECEBOV, heyetimizi Türk misafir perverliğine yakışır sıcak ve samimi kardeşlik duygularıyla karşıladı.

HAYDAR ALİYEV KABRİSTAN ZİYARETİ

Haydar ALİYEV; Ülkenin tamamının desteğinin alarak Azerbaycan Cumhuriyeti'nin 1. Cumhurbaşkanı olarak 30 yıl iktidarda kalmış ve Azerbaycan'ı bağımsızlığa ve özgürlüğe götüren yolları açarak Azerbaycan halkının ulu önderi ve ölümsüz lideri olmuştur.

Haydar Aliyev Kabri

Kardeş ülke Azerbaycan Cumhuriyeti 30 Ağustos 1991 yılında bağımsızlığını ilân etti. Azerbaycan Cumhuriyeti'ni 9 Kasım 1991'de tanıyan ilk devlet Türkiye Cumhuriyeti olmuştur.

Heyetimiz, Azerbaycan Cumhuriyeti Ulu Önderi Merhum Haydar ALİYEV ve aile fertlerinin bulunduğu anıt mezarı ziyaret ederek karanfil bırakıp dua etti.

AZERBAYCAN BAKÜ ŞEHİTLER CADDESİ ZİYARETİ

Heyetimiz, Ulu Önder Merhum Haydar ALİYEV ve aile efradının kabirlerini ziyaret ettikten sonra Bakü şehir meydanında bulunan Azerbaycan Şehitleri Anıtı ve Şehitlerin Kabirlerini gezerek karanfiller bıraktı. Heyetimiz Can Azerbaycan'ın bağımsızlığı için kanlarının son damlasına kadar mücadele ederek şehadete yürüyen Aziz Şehitlere Allah'tan rahmet, kederli Azerbaycan halkına sabır dileklerini ev sahibi heyete ilettikten sonra Türk Şehitliğine geçildi.

Azerbaycan şehitliği yolu

Azerbaycan Şehitler Anıtı

AZERBAYCAN BAKÜ TÜRK ŞEHİTLİĞİ ZİYARETİ

Ermenilerin Türklere karşı saldırı ve katliamlarına son vermek amacıyla 7 Şubat 1918'de Azerbaycanlı, Kerküklü ve Dağıstanlı gönüllülerin Osmanlı Ordusuna katılımlarıyla 15 Eylül 1918'de Türk Kafkas Ordusu kurulmuş ve bu ordunun başına Nuri (Killigil) Paşa getirilmişti.

Gence, Karabağ, Gökçay, Aksu, Kürdemir, Şamahı ve Dağıstan'ı ve sonrasında 15 Eylül 1918'de de Bakü'yü düşman işgalinden kurtaran Türk Kafkas Ordusu'nun kahramanca mücadelesi sonucunda şehadet şerbetini içen Atalarımızın Şehitliklerini ziyaret eden Sayın İstanbul Cumhuriyet Başsavcımız ile Sayın İstanbul Adalet Komisyon Başkanımız ve beraberindeki heyet Türk Şehitliğine çelenk ve karanfil bırakıp dualar etti. Bu vesile ile tüm şehitlerimizin ruhları şad, mekânları Cennet olsun.

Türkiye Cumhuriyeti Genelkurmay Başkanlığı'nın Bakü ve Azerbaycan'ın diğer yörelerindeki çatışmalarda kardeşlik uğrunda canlarını seve seve feda

Azerbaycan'ın başkenti Bakü'yü, 15 Eylül 1918'de Ermeni çeteleri ve Bolşevik birliklerinden kurtaran, Türk Kafkas Ordusu Komutanı Nuri Paşa, 103 yıl sonra bile Azerbaycan halkı tarafından saygı ve minnetle anılıyor.

Bakü Şehitler Anıtı

edip şehit olan 1130 Türk Askerimiz için 15 Eylül 1999' da Bakü'de yaptırdığı ve **"Ayrılır mı gönül candan, Türkiye Azerbaycan'dan"** düsturunu yüreklerimizde perçinleyen, Şehit Mehmetçiklerin anısına dikilmiş olan Bakü Türk Şehitliği anıtına Sayın İstanbul Cumhuriyet Başsavcımız, Sayın İstanbul Adalet Komisyon Başkanımız ve beraberindeki heyet çelenk bırakıp dualar etti.

Bakü Türk Şehitliği

Bakü Türk Şehitliği

Bakü Türk Şehitliği

Bakü Türk Şehitliği

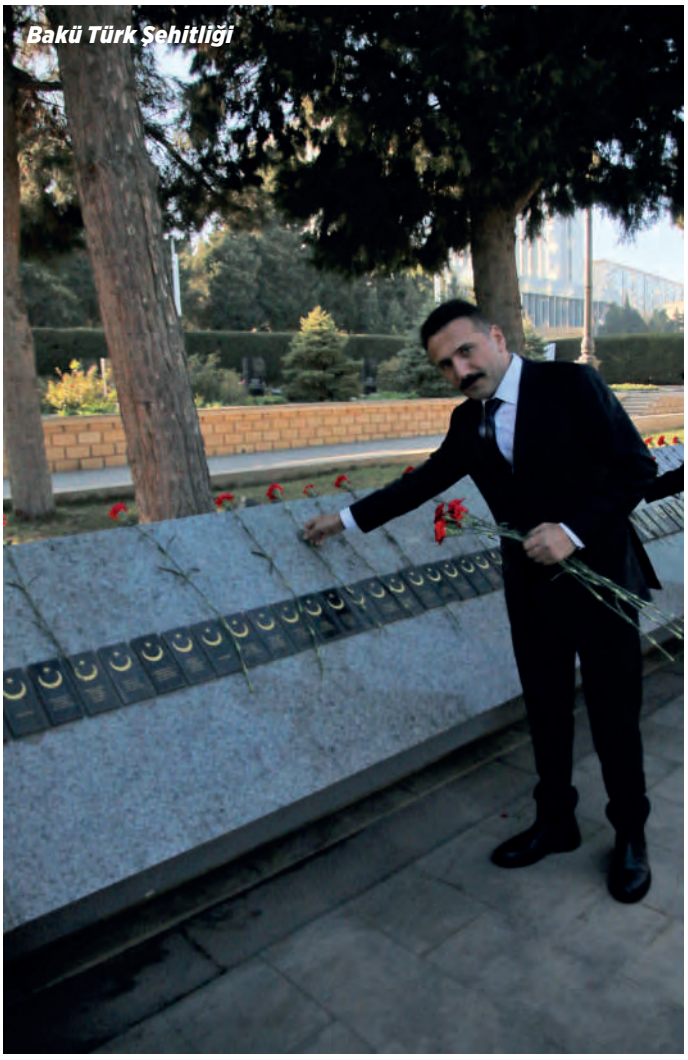
Bakü Türk Şehitliği

Bakü Türk Şehitliği

Bakü Türk Şehitliği

Bakü Türk Şehitliği

Bakü Türk Şehitliği

Bakü Türk Şehitliği

AZERBAYCAN CUMHURİYETİ BAŞSAVCISI SAYIN KAMRAN ALİYEV'İN HEYETİMİZİ KABULU

İstanbul Cumhuriyet Başsavcısı Sayın Şaban YILMAZ ve beraberindeki heyeti, Başsavcılık binasının önünde Azerbaycan Cumhuriyet Başsavcısı Sayın Kamran ALİYEV karşıladı. Bakü Başsavcısı Sayın Ilgar ABBASOV'un da hazır bulunduğu makam kabulü sonrası ikili ve heyetler arası görüşmeler gerçekleştirildi. Yapılan görüşmeler sonrası Azerbaycan Cumhuriyeti Başsavcısı Sayın Kamran ALİYEV Azerbaycan'ın tarihini ve kültürel zenginliklerini içeren dergiyi İstanbul Cumhuriyet Başsavcısı Sayın Şaban YILMAZ'a takdim etti. İstanbul Cumhuriyet Başsavcımız Sayın Şaban YILMAZ ise İstanbul'un Fethi'nin sembolü olan Ayasofya Camii'nin anahtarını Azerbaycan Cumhuriyeti Başsavcısı Sayın Kamran ALİYEV'e hediye etti. Yapılan toplantılar sonrası ev sahibi heyet eşliğinde tarihi Başsavcılık binasında bulunan Azerbaycan tarihinin işlendiği müze gezildi ve incelemelerde bulunuldu. Müze ziyaretinin sonunda Sayın Başsavcımız Şaban YILMAZ müze anı defterini imzaladı.

İKİTƏRƏFLİ GÖRÜŞ

Azərbaycan Respublikasının
prokuroru Kamran Əliyev və
Cümhuriyyəti İstanbul şəhər
arasında

kasının
liyev və
bul şəhər
arasında

Azerbaycan Cumhuriyeti Başsavcılığı binasında bulunan Azerbaycan Tarihi Müzesi.

HEYDƏR
ƏLİYEV

AZERBAYCAN BAŞSAVCILIĞI'NIN YENİ BİNASI ZİYARET EDİLDİ

İstanbul Cumhuriyet Başsavcısı Sayın Şaban YILMAZ, İstanbul Adalet Komisyonu Başkanımız Sayın Okan Albayrak ve beraberindeki heyet Azerbaycan Cumhuriyeti Başsavcılığı'nın Bakü'de bulunan yeni ek binasında da incelemelerde bulunmak için yola çıktı. Heyeti Başsavcı Vekili Elmar CAMALOV karşıladı. Yapılan heyetler arası görüşmelerin ardından binada incelemelerde bulunan Sayın İstanbul Cumhuriyet Başsavcımız, Sayın İstanbul Adalet Komisyon Başkanımız ve beraberindeki heyetimiz daha sonra yeni binanın içinde olan Karabağ Zaferinin anlatıldığı müze ve sergi alanında incelemelerde bulundu.

Karabağ zaferinde Ermenistan tarafından Karabağ'a atılan bomba ve füzelerin verdiği zaiyatın görüntülerinin sergilendigi müze.

Yapılan resmi temaslar sonrası Azerbaycan Başsavcısı Sayın Kamran ALİYEV ve Sayın Kıymetli Eşi heyetimizi tarihi Eski Bakü Kalesindeki akşam yemeğinde ağırladı. Heyetimizin misafir olduğu yemekte Bakü Başsavcısı Sayın Ilgar ABBASOV, Uluslararası Hukuk İş Birliği Genel Müdürü Sayın Erkin ELİXANOV, Yolsuzlukla Mücadele Genel Müdürü Başsavcı Yardımcısı Sayın Nazim RECEBOV, Başsavcı 1. Vekili Sayın Elçin MEMMEDOV, Başsavcı Yardımcısı Haydar MAMMADOV, Bakü Başsavcı Vekili Sayın Elmar CAMALOV, İdari ve İcra Kontrol Genel Müdürü Sayın Elşen ABBASOV hazır bulundu.

Azerbaycan Cumhuriyeti Başsavcısı Sayın Kamran ALİYEV, heyet onuruna verilen yemekte bir konuşma gerçekleştirdi. "Hoş geldiniz, Ülkemizi ve şahsımızı onurlandırdınız, ebedi kardeşliğimizi ziyaretinizle perçinlediniz, sağ olunuz var olunuz " diyerek heyetimizi ağırlamaktan duyduğu memnuniyeti dile getirdi.

Sonrasında İstanbul Cumhuriyet Başsavcımız Sayın Şaban YILMAZ ise konuşmasında; "Başta Azerbaycan Cumhuriyeti Başsavcısı Sayın Kamran ALİYEV ve Kıymetli Eşine teşekkür ederek bizleri kardeşlik duyguları ile karşılayan, bizi böyle can-ı gönülden ağırlayan şahsınıza ve kıymetli ekibinize şahsım ve heyetim adına teşekkür ediyorum" dedi.

Yapılan konuşmalar sonrası İstanbul Cumhuriyet Başsavcımız Sayın Şaban YILMAZ ve İstanbul Adalet Komisyonu Başkanımız Sayın Okan ALBAYRAK Azerbaycan Cumhuriyeti Başsavcısı Sayın Kamran ALİYEV'e kardeş ülkemize yapılan bu anlamlı ziyaretin nişanesi olarak İstanbul temalı tablo ve hediye takdiminde bulundular.

Sayın Başsavcımızın Kıymetli Eşleri Muazzez YILMAZ Hanımefendi ve Komisyon Başkanımızın Saygıdeğer Eşleri Sayın Nuray ALBAYRAK'da Sayın Kamran ALİYEV'in muhterem Eşine hediye takdiminde bulundu.

Sırasıyla Şehit Cumhuriyet Savcısı Mehmet Selim Kiraz'ın Kıymetli Babası Sayın Hakkı KİRAZ yapılan bu ziyaretin anısına Azerbaycan Cumhuriyeti Başsavcı Vekillerine hediyelerini takdim etti. Ardından İstanbul Cumhuriyet Başsavcı Vekili Sayın Zafer KOÇ Bakü Şehir Başsavcısı Sayın Ilgar ABBASOV'a, Cumhuriyet Başsavcı Vekili Sayın Mehmet YILMAZ ise Uluslararası Hukuk İş Birliği Genel Müdürü Sayın Erkin ELİXANOV'a iki ülke arasındaki kardeşliğin nişanesi olarak hediye takdiminde bulundular.

ZAFER YOLU İMİŞLİ İLİNDE MOLA

Gerçekleştirilen ziyaretin ikinci gününde Azerbaycan Cumhuriyeti Başsavcısı Sayın Kamran ALİYEV'in ev sahipliğinde Şanlı Karabağ Zaferinin kazanıldığı Fuzuli ve Şuşa şehirlerinde incelemelerde bulunmak üzere hareket edildi. Yaklaşık 6 saat süren uzun soluklu yolculuk esnasında yol üzerinde bulunan İmişli ilinde bir mola verildi. İmişli Valisi Sayın Rzayev ELÇİN'in karşıladığı heyetimize Azerbaycan kültürünü yansıtan ikramlarda bulunuldu. İstanbul Cumhuriyet Başsavcımız Sayın Şaban YILMAZ ve beraberindeki heyete İmişli şehri tanıtılırken gidilecek güzergâh hakkında da bilgiler verildi.

ZAFER YOLU

İmişli'de verilen mola sonrası Gazi Karabağ yolculuğuna devam edildi. Bir sonraki durak Zafer Yolu; Şanlı Karabağ Zaferi sonrası zaferinin kazanıldığı yere giden yolun adıdır. Azerbaycan Cumhurbaşkanı Sayın İlham ALİYEV çıkardığı kararname ile adını "ZAFER YOLU" olarak değiştirmiş ve bundan böyle bu şekilde anılmıştır. Zafer yolunda ilerlerken Şanlı Karadağ mücadelesinin izleri dört bir yanda görülüyor. Şanlı Şuşa' ya 70 km kala verdiğimiz molada İstanbul Cumhuriyet Başsavcısı Sayın Şaban YILMAZ ve beraberindeki heyet yaşanan mücadele sonrası kardeş topraklarda savaşın bıraktığı izleri inceleyerek yerinde görme imkanı bulmuş oldu. Bu zafere tanıklık etmiş bir Komutanın heyetimizi yol üzeri karşılaması ve Sayın Cumhuriyet Başsavcımız ve beraberindeki heyete bölge hakkında ve yaşanan işgalden kurtarma mücadelesi ile ilgili malumat vermesi bütün heyeti gururlandırdı ve aynı zamanda verdiğimiz Şehitlerden dolayı da hüzünlendirdi.

Füzuli Uluslararası Havalimanı

FUZULİ ŞEHRİ

Karabağ'a devam eden yolculuğumuzun bir sonraki durağı olan Fuzuli şehrindeyiz. Heyetimizi karşılayan bölgenin sorumlusu komutan; İstanbul Cumhuriyet Başsavcısı Sayın Şaban YILMAZ ve beraberindeki heyete, Ermeni hainler ile Fuzuli'de geçen çetin, amansız ve kahramanca mücadelenin ilk buradan başladığını ve 20 gün süren şanlı mücadelenin ardından Fuzuli şehrine tamamen hakim olunduğunu gururla anlattı. Azerbaycan Cumhuriyeti Devleti hainlerin yaptığı tahribatın izlerini silmek için Fuzuli'yi Azerbaycan'ın birleşme noktası haline getirmek amacı ve devletin kudretini göstermek için 8 ay gibi kısa bir sürede Karabağ'a giden yolları ve ihtişamlı Fuzuli Havalimanını inşa ederek şehri taçlandırmıştır.

Fuzuli; Kuzeybatıda Şusa, Güneybatıda Cebrayl, Kuzeyde Agdere, Terter ve Doğuda Azerbaycan içlerine giden yolların kavşağında bulunuyor. Azerbaycan Silahlı Kuvvetleri'nin Fuzuli şehrini hainlerden temizleyip Gazi Karabağ'ın kapısının aralaması aynı zaman da Ermenistan'ın teslimiyeti Azerbaycan'ın zaferi anlamına geliyordu.

Azerbaycan Başsavcısı Sayın Kamran Aliyev başkanlığında İstanbul Cumhuriyet Başsavcısı Sayın Şaban Yılmaz İstanbul Adalet Komisyonu Başkanı Sayın Okan Albayrak ve beraberindeki heyet yeni Fuzuli Havalimanı'nda incelemelerde bulundu.

ŞANLI ŞUŞA

Karabağ'ın ve Kafkasya'nın kültür beşiği olan tarihi Şuşa Şehri 1992 yılı 8 Mayıs tarihinde hainler tarafından işgal olunduktan sonra 28 yıl boyunca tarihi kültürel anıtların dağıtılması ve ermenileştirilmeye maruz kalmıştır. Şuşa şehrinin tarihini Ermeni barbarlar her ne kadar değersizleştirmeye, iç şehirleri gibi görmeye çalışsalar da Şanlı Şuşa'nın kale duvarları şehrin tarihini kendinde somutlaştırmış buranın bir Türk şehri ve Azerbaycan toprağı olduğu gerçeğini gözler önüne sermiştir."

ŞANLI ŞUŞA

Fuzuli şehri ve havalimanı ziyaretleri sonrası uzun soluklu yolculuğumuzun son durağı olan Şanlı Şuşa'ya Azerbaycan Cumhuriyeti Başsavcısı Sayın Kamran ALİYEV'in ev sahipliğinde heyetimiz ulaştı. Şanlı Şuşa'nın kalbinde bulunan Karabağ Otelde misafir edilen heyetimiz yerleştikten sonra Şanlı Şuşa Şehrinin tarihi yapılarını, yapılan amansız ve şanlı mücadelenin izlerini görebilmek için otelden ayrıldı. İlk olarak heyetimiz otelin önünde bulunan ve açık müze haline getirilen alanda incelemelerde bulunarak bu tarihi yapı ve heykeller ile ilgili bilgiler aldı.

Şuşa Valisi Sayın Bayram SEFEROV'un Sayın Başsavcımız ile anı fotoğrafı.

“Öncelikle şunu belirtelim ki ordumuz 30 yıl boyunca işgal altındaki topraklarımızı 44 günde düşmanın ayak izlerinden kurtardı.”

Cumhurbaşkanı Özel Danışmanı ve Şuşa Genel Valisi Sayın Aydın KERİMOV Sayın Başsavcımıza izahat yaparken.

Sonrasında heyetimiz Şuşa Valisi ve Cumhurbaşkanı Sayın İlham ALİYEV'in Özel Danışmanı olan Sayın Aydın KERİMOV'un eşliğinde "Cıdır Düzü" diye tabir edilen Cıdır Ovasında incelemelerde bulunmak üzere bölgeye hareket etti. Şanlı Şuşa'nın hainlerden temizlenmesinde önemli bir yeri olan Cıdır Düzü'nün Azerbaycan Cumhuriyeti Özel Kuvvetlerinin şehri işgalden kurtarmak için kullandıkları en önemli yollardan biri olduğu belirtildi.

Otuz yıl önce soğuk kış aylarında atalarının evlerini çıplak ayakla terk ettiler, ancak Büyük Vatanseverlik Savaşı sırasında evlerine tanklarla döndüler. Onlarla gurur duyuyoruz.

Sonrasında heyetimiz Şuşa'da bulunan Azerbaycan tarihinin en ünlü şairlerinden Şair Molla Penha anıtını ziyaret etti.

"Askerlerimizin hiç düşünmeden vatan uğruna canlarını feda ettiğini ve topraklarımızı özgürleştirdiğini belirtmek isterim. Türk kardeşlerimizin bu işte çok emekleri ve çileleri olduğu inkar edilemez. Allahu ekber diyerek savaştan savaşa gittik."

Heyetimiz daha sonra tarihi Şuşa Kalesini ve aynı zaman da Gence Kapısını ziyaret etti ve incelemelerde bulundu.

YUKARI GÖVHER AĞA CAMİİ ZİYARETİ

Heyetimiz sonrasında Yukarı Gövher Ağa Camisini ziyaret edip incelemelerde bulunarak tarihi yapı hakkında bilgi edindi.

Şuşa şehrinin tarihi dini anıtlarından olan Yukarı Gövher Ağa Camisi 1883-1884 yıllarında Karabağ Hanı İbrahim Halil Han'nın kızı Gövher Ağa'nın dönemin ünlü Mimarı Kerbelayi Sefihan KARABAĞI tarafından Karabağ İslam mimarlığına has üslupta inşa edilmiş.

Heyetimiz sonrasında Yukarı Gövher Ağa Camisini ziyaret edip incelemelerde bulundu ve tarihi yapı hakkında bilgi edindi.

HALK SANATÇISI BÜLBÜL'ÜN MÜZE YAPILAN EVİ

Heyetimiz Azerbaycan kültürünün önemli sembollerinden ve ünlü tenorlarından olan halk sanatçısı unvanına sahip Murtaza MEMMEDOV ya da halk tarafından bilinen adıyla BÜLBÜL'ün müze yapılan evini ziyaret ederek incelemelerde bulundu.

HEYET ONURUNA VERİLEN AKŞAM YEMEĞİ

Yapılan ziyaretler sonrası Azerbaycan Cumhuriyeti Başsavcısı Sayın Kamran ALİYEV; İstanbul Cumhuriyet Başsavcısı Sayın Şaban YILMAZ ile İstanbul Adalet Komisyonu Başkanı Sayın Okan ALBAYRAK ve beraberindeki heyetin Karabağ ziyareti onuruna yemek programı düzenledi. Yemek öncesi Azerbaycan Cumhuriyeti Başsavcısı Sayın Kamran ALİYEV ve İstanbul Cumhuriyet Başsavcısı Sayın Şaban YILMAZ birer konuşma gerçekleştirdiler.

Azerbaycan Cumhuriyeti Başsavcı Sayın Kamran ALİYEV; **"Şanlı Karabağ'a gelerek bizleri onurlandıran İstanbul Cumhuriyet Başsavcısı Sayın Şaban YILMAZ, İstanbul Adalet Komisyonu Başkanı Sayın Okan ALBAYRAK ve beraberindeki heyete sonsuz şükranlarımı sunuyorum. 30 yıl esaret altında kalan Karabağ'da, 30 yıl sonra işgalden kurtarılan Gazi Karabağ'da sizleri ağırlamaktan ülkem ve şahsım adına büyük onur duydum. Hoş geldiniz sefalar getirdiniz"** dedi.

İstanbul Cumhuriyet Başsavcısı Sayın Şaban YILMAZ konuşmasında; **"Sayın Başsavcım, Sayın Valim, kıymetli misafirler burada bulunmaktan bu güzel coğrafyayı, ata topraklarımızı gezmekten, güzel ve ihtişamlı Bakü'yü, Mahzun Fuzuli'yi, Şanlı Şuşa'yı görmekten duyduğumuz sevincimizle, bizlere muhteşem ev sahipliği yaparak onurlandıran şahsınız ve heyetinize; şahsım ve heyetim adına şükranlarımı sunuyorum"** dedi.

Sonrasında Cumhurbaşkanı Özel Danışmanı ve Şuşa Genel Valisi Sayın Aydın KERİMOV bir konuşma gerçekleştirerek "Cumhurbaşkanımız Sayın İlham ALİYEV ülkemizde sizleri ağırlamaktan onur duyduğunu ve selamlarını iletti, bizlerde ülkemizde ve Şuşa'da siz kardeşlerimizi ağırlamaktan gurur duyduk." şeklinde konuştu.

Azerbaycan Cumhuriyet Başsavcısı Sayın Kamran ALİYEV'in aynı dönemde terfi almasından dolayı Cumhurbaşkanı Özel Danışmanı ve Şuşa Genel Valisi Sayın Aydın KERİMOV ve Şuşa Merkez Valisi Sayın Bayram SEFEROV hediye takdim ettiler.

Sonrasında Şuşa Şehri Merkez Valisi Bayram SEFEROV da heyetimize hitaben, işgalden kurtulan Şanlı Şuşa'da kardeşlerimizi ağırlamaktan onur duyduklarını belirten konuşmasının ardından bu ziyaretin anısına İstanbul Cumhuriyet Başsavcısı Sayın Şaban YILMAZ'a hediye takdiminde bulundu.

Heyetimiz üçüncü gün sabahında şanlı Şuşa'ya mahzun Fuzuli'ye veda ederek Azerbaycan'ın Başkenti dünyanın en güzel şehirlerinden biri olan Bakü'ye hareket etti. Bu yolculuk esnasında Azerbaycan'ın güzide şehirlerinden biri olan Sadrabat'ta mola verildi.

HARP GANİMETLERİ MÜZESİ

Şanlı Şuşa ziyareti sonrası Bakü'ye gelen heyetimiz şehir gezisinin ilk durağı olarak Karabağ savaşında el konulan ganimetlerin sergilendiği Bakü merkezinde bulunan Harp Ganimetleri Müzesini ziyaret etti. İçinde düşmana ait vurulmuş tanklar, arazi araçları, patlamamış balistik füzeleri, cepheden getirilen askeri malzemelerin bulunduğu bu müze adeta bir savaş alanını andırır gibi gerçekçi tasarlanmış ve Karabağ savaşının nasıl çetin geçtiğini, zaferin nasıl elde edildiğini gösteriyor.

Savaşın ilk günlerinde çok acı çektik, neden diye sorabilirsin, çünkü düşman 30 yıldır aynı pozisyondaydı ve şanlı ordumuzun geçemeyeceğini düşündükleri bir savunma sistemi kurmuştu.
Savaş kurallarına göre savunma 3 kademeden oluşuyor ama düşman çok zor ve 5-6 kademe olan bir savunma sistemi kurmuştu.

Savaş alanında neden yiyecek alamadık demediler, bize sadece su ve cephane getirin dediler. 3300 metre irtifadaki SPQ-9 tankına karşı bir silahımız var askerlerimiz; 10 m. uzunluğundaki halatlarla silahını 60-75 derece açıyla indirdi ve düşmanın derinliklerine götürdü tankın namlusu hasar gördü.

Bayraktar TB-2 SİHA ile vurulmuştur.

Bayraktar TB-2 SİHA ile vurulmuştur.

Bayraktar TB-2 SİHA ile vurulmuştur.

Cebrail bölgesi topraklarında derinliği 3 kilometre, genişliği 4-5 kilometre olan tanksavar füzeleri vardı, herhangi bir zırhlı araç veya piyade biriminin geçmesi mümkün değildi.
Ama askerlerimiz onları yendi.

Bayraktar TB-2 SİHA ile vurulmuştur.

Bir asker mayına bastı, bacağını ve kolunu kaybetti, asker etrafına baktı komutanını aradı komutanım bu halimle ne size ne de anneme, babama yük olamam dedi ve kendini vurdu dedi.

BAKÜ HAYDAR ALİYEV MÜZESİ

Heyetimiz şehir gezisinin ikinci durağı olarak Azerbaycan'ın Büyük Lideri ve Ulu Önderi Haydar ALİYEV'e ithaf edilmiş müzeyi ziyaret etti. Merhum Haydar ALİYEV'in hayatı görsel ve dijital olarak müzenin her detayına nakşedilmiş. Müzede aynı zamanda Azerbaycan kültürüne has halı, kadın ve erkek kıyafetleri, halkının sanata ve kültüre olan düşkünlüğünü de gösteren, yıllara göre sınıflandırılmış çalgı aletleri sergisi ve alt katında geçmişten günümüze kadar modernleşerek gelmiş otomobil sergisi bulunmaktadır.

FIRE DEPT.

BAKÜ ŞEHİR GEZİSİ / Bakü sokaklarından manzaralar.

İSTANBUL CUMHURİYET BAŞSAVCISI VE BERABERİNDEKİ HEYETİN ONURUNA VERİLEN AKŞAM YEMEĞİ

Bakü şehir gezisi sonrasında Azerbaycan Başsavcısı Sayın Kamran ALİYEV ve Kıymetli Eşinin Türk heyeti onuruna verdiği yemekte yeniden biraraya gelindi. Uluslararası Hukuk İş Birliği Genel Müdürü Sayın Erkin ELİXANOV, Bakü Başsavcısı Sayın Elmar CAMALOV, Bakü Şehir Başsavcısı Sayın Ilgar ABBASOV, Yolsuzlukla Mücadele Genel Müdürü Başsavcı Yardımcısı Sayın Nazım RECEBOV, Başsavcı Birinci Vekili Sayın Elçin MEMMEDOV, Başsavcı Yardımcısı Haydar MAMMADOV, İdari Ve İcra Kontrol Genel Müdürü Sayın Elşen ABBASOV yemekte hazır bulundular.

Azerbaycan Başsavcısı Sayın Kamran ALİYEV ve İstanbul Cumhuriyet Başsavcısı Sayın Şaban YILMAZ, akşam yemeğinde birer konuşma gerçekleştirdiler.

Azerbaycan Başsavcısı Sayın Kamran ALİYEV konuşmasında şunları söyledi; **"Kıymetli İstanbul Cumhuriyet Başsavcım Sayın Şaban YILMAZ, Sayın İstanbul Adalet Komisyonu Başkanı Okan ALBAYRAK ve Şehit Savcımız Mehmet Selim Kiraz'ın kıymetli babası ve annesi, birbirinden değerli İstanbul Cumhuriyet Başsavcı Vekillerimi, saygıdeğer hanımefendileri ve kıymetli heyetinizi ülkemizde ağırlamaktan duyduğum mutluluğu kelimeler ile ifade etmek imkansız. Kardeş ülkemizden teşrif ederek buralara kadar gelen, sevincimize ortak olan siz misafirlerimiz bizleri ziyadesiyle bahtiyar etmiştir. Maalesefki sizleri yarın yolcu etmenin üzüntüsü içindeyim. Bu duygu ve düşünceler ile başta İstanbul Cumhuriyet Başsavcısı Sayın Şaban YILMAZ olmak üzere kıymetli hanımefendi ve heyetinize ülkemize gelerek acımıza ve sevincimize ortak olduğunuz içi şükranlarımı sunuyorum. Yeniden bir araya gelmek ümidiyle sağolun var olun"** dedi.

İstanbul Cumhuriyet Başsavcısı Sayın Şaban YILMAZ ise konuşmasında; **"Saygıdeğer Başsavcım ve birbirinden kıymetli ekibi, Karabağ Zaferi'nin birinci yılında sizler ile aynı hüznü ve acıyı paylaştığımız gibi, aynı sevincide yaşamak için Sayın Başsavcımın daveti üzerine ülkenizde bulunmak, dünyanın en güzel şehirlerinden biri olan Bakü'yü, Mahzun Fuzuli'yi, Şanlı Şuşa'yı görmek; bizleri mutlu ve bahtiyar etmiştir. Zafer sonrasında harabeye çevrilmiş yapıları görünce üzülmekle birlikte; inşaatların hızlı bir şekilde bitirilip yolların ve Fuzuli şehrini mahzunluktan çıkartılıp medeniyetlerin birleşme noktası haline getiren Fuzuli Havalimanın hizmete açılması, Şuşa'daki restorasyonların ivedilikle yapılması ve eski tarihi kimliğine kavuşturulması hepimizi sevince boğmuştur. Bu vesile ile bizi havalimanından alarak yanımızdan bir an bile ayrılmayan müthiş misafir perverliğinizi iliklerimize kadar hissettiren başta siz ve muhterem hanımefendi eşiniz olmak üzere bütün ekibinize şahsım ve heyetim adına sonsuz teşekkür ediyor, şükranlarımı sunuyorum"** sözleriyle duygularını ifade etti.

VEDA ZAMANI

Azerbaycan Cumhuriyeti Başsavcısı Sayın Kamran ALİYEV ve Muhterem Eşi'nin Hazar Denizi'nin manzarası eşliğinde heyetimiz onuruna tertiplenen sabah kahvaltısında bir araya gelindi. Azerbaycan Başsavcısı Sayın Kamran ALİYEV; İstanbul Cumhuriyet Başsavcısı Sayın Şaban YILMAZ'a ve İstanbul Adalet Komisyonu Başkanı Sayın Okan ALBAYRAK'a ziyaret anısına bir fotoğraf albümü hediye etti.

Yapılan kahvaltı sonrası Azerbaycan Cumhuriyeti Başsavcılığı Başsavcı Yardımcısı Haydar MAMMADOV, Başsavcı Birinci Vekili Sayın Elçin MEMMEDOV, Uluslararası Hukuk İş Birliği Genel Müdürü Sayın Erkin ELİXANOV, Yolsuzlukla Mücadele Genel Müdürü Başsavcı Yardımcısı Sayın Nazim RECEBOV heyetimize Haydar Aliyev Havalimanı'na kadar eşlik edip, ülkemize uğurladılar. ■

Yapılan bu ziyaret anısına İstanbul Cumhuriyet Başsavcısı Sayın Şaban YILMAZ İstanbul'a döndüğünde ziyaret anısına bir teşekkür mektubu yazmıştır.

T.C
İSTANBUL
CUMHURİYET BAŞSAVCILIĞI

Konu : Teşekkür Mektubu 01.12.2021

Sayın; Kamran ALİYEV

Azerbaycan Cumhuriyeti Başsavcısı

Saygıdeğer kıymetli Başsavcım; "İki Devlet Tek Millet" şiarı ile canımızdan aziz bildiğimiz Can Azerbaycan ziyaretimizde samimi ve içten duygularınızı yüreklerimizde hissettik. Müstakbel eşiniz ile birlikte göstermiş olduğunuz misafirperverliğiniz şahsım ve heyetimi onurlandırmıştır.

Azerbaycan Cumhuriyeti'nin asli toprakları olan Karabağ'da milli birlik ve beraberlik duygularıyla verilen mücadele ile zaferi temsil eden Şanlı Azerbaycan Bayrağı'nın dalgalandığını yerinde görmek şahsım ve yanımdaki heyette tarifi mümkün olmayan duyguları yaşatmıştır.

Azerbaycan Cumhuriyeti'nin başkenti, Hazar Denizi'nin kıyısında tarihin ve yaşanmışlıkların tüm güzelliklerini barındıran, dünyanın en güzel ve en ihtişamlı şehirlerinden biri olan Bakü'nün sanat ve kültür zenginliklerini eşim ve yanımda bulunan heyetle birlikte ziyaret etmekten gurur duydum.

Ayrıca Azerbaycan Cumhuriyeti'nin bölünmez toprak parçası olan Karabağ'ın (28) yıl önce hainler tarafından işgal edilerek kaderine terk edilmesi neticesinde Azerbaycan halkı tarafından verilen milli mücadele ile yeniden özgürlüğüne kavuşan Karabağ'ın hüzünlü parçası masum kenti Fuzuli'de zaferin taçlandırıldığı, çetin geçen mücadeleler sonucunda 08 Kasım 2020'de üzerindeki sisli havayı dağıtan şanlı Azerbaycan Bayrağı'nın dalgalandığını Şuşa kentinde kardeşlik duygularımızla onurla ve gururla gördük.

Bu vesile ile bizleri bir an bile yalnız bırakmayan siz ve müstakbel eşiniz başta olmak üzere Başsavcı 1. Vekili Sayın Elçin Memmedov'a, Başsavcı Vekili Sayın Elmar Camalov'a, Başsavcı Vekili Sayın Haydar Mammadov'a, Bakü Şehir Savcısı Sayın İlqar Abbasov'a, Yolsuzlukla Mücadele Başsavcı Vekili Sayın Nazim Recebov'a, Uluslararası Hukuk İşbirliği Genel Müdürü Sayın Erkin Elixanov'a, İdari ve İcra Kontrol Genel Müdürü Sayın Elşen Abbasov'a, Finans ve Teknik Ekipman Daire Müdürü Sayın Roşen Abdullah'a şahsım ile birlikte tüm heyetim adına çok teşekkür eder, kucak dolusu sevgi ve şükranlarımı sunarım.

Şaban YILMAZ
İstanbul Cumhuriyet Başsavcısı

İSTANBUL TİCARET ODASI
1882

iTOTAM
İSTANBUL TİCARET ODASI
TAHKİM VE ARABULUCULUK MERKEZİ

Ticari uyuşmazlıklarınızın etkin, süratli ve alanında uzman kişilerce çözümünü temin etmek için yapacağınız sözleşmelere İTOTAM (İstanbul Ticaret Odası Tahkim ve Arabuluculuk Merkezi) tahkim şartını koyabilirsiniz.

Örnek Tahkim Şartı:

İşbu sözleşmeden kaynaklanan veya bu sözleşmeyle ilgili olan ya da bu sözleşmenin ihlali, feshi veya geçersizliğine ilişkin bulunan her türlü uyuşmazlık veya istem İstanbul Ticaret Odası Tahkim ve Arabuluculuk Merkezi Tahkim Kuralları uyarınca nihai olarak tahkim yoluyla çözülecektir.

(İngilizce sözleşmeleriniz için)

Model Arbitration Clause:

Any dispute or claim arising out of or relating to this contract, or the breach, termination or invalidity thereof, shall be finally settled by arbitration in accordance with the Rules of Arbitration of the Istanbul Chamber of Commerce Arbitration and Mediation Center (ITOTAM).

www.itotam.com
Sorularınız ve daha detaylı bilgi alabilmek için bizimle iletişime geçebilirsiniz.
Tel: +(90) 212 455 48 61 | +(90) 212 455 48 66

Kamran ALİYEV
Azerbaycan Cumhuriyeti Başsavcısı,
2. Derece Devlet Adalet Müşaviri,
Uluslararası Savcılar Birliği Başkan Yardımcısı,
Hukuk Bilimleri üzere Felsefe Doktoru

KARABAĞ ZAFERİ TARİHİ ADALETİN GERİ KAZANILMASI

Gence şehrine atılan bombalar sonrası bölgeye incelemeler için giden Azerbaycan Cumhuriyeti Başsavcısı Kamran ALİYEV'e bir annenin çocuğunun enkaz altında kaldığını söylemesi üzerine enkazda yapılan aramalar sonrası çocuğun şehit olduğu görüldü ve enkazdan çocuğun oyuncağını çıkartarak acılı anneye verdi.

Azerbaycan'ın 44 günlük Vatan Savaşında Başkomutan Sayın İlham Aliyev'in önderliğinde kazanılan tarihi zaferin birinci yıl dönümünü kutladığımız bu günlerde, her birimiz haklı olarak gurur duyuyor, onure oluyoruz. Her bir Azerbaycan vatandaşı bu tarihi, şanlı anlara tanık olmaktan, muhteşem tarihi günleri yaşamaktan çok mutludur.

Tabii, Azerbaycan tarihinde birçok şanlı an, halkımız için gurur kaynağı haline gelen olaylar olmuştur. Fakat geçen yıl Muzaffer Başkomutan İlham Aliyev'in önderliğinde Azerbaycan Ordusunun Vatan Savaşında kazandığı zafer, topraklarımızın işgalden kurtarılması devletçilik tarihinde özel bir öneme sahiptir.

Azerbaycan, bu tarihi zafer ile yaklaşık 30 yıldır Ermenistan işgalindeki toprakları işgalden kurtardı, hem tarihi adaleti hem de toprak bütünlüğünü yeniden sağladı ve BM Güvenlik Konseyi'nin kağıt üzerinde kalmış kararlarını kendi gücüyle, kudretiyle ger çekleştirdi. Tarihi zafer, ülkemizin ve genel olarak bölgemizin aydınlık geleceğini, Güney Kafkasya'da kalıcı barış ve kalkınmayı sağlayacak farklı bir gerçekliğin de temellerini atmıştır.

19. yüzyılın başlarında Azerbaycan'ın tarihi topraklarına yerleşen Ermenilerin 1921 yılında Zengezur'u ele geçirmesi, Azerbaycan ile Nahçıvan ve Azerbaycan ile Türkiye arasında suni engelin oluşmasına yol açmıştır. Bunun üzerine Ermeni ayrılıkçılarının karşısında hedef olarak Karabağ'ın Azerbaycan'dan koparak "Büyük Ermenistan" kurmaya yönelik planlarını uygulamak kalıyordu ve uygun koşullar ortaya çıkar çıkmaz bu planın uygulanması için mücadele baş-

lanılmış, ülkemizin toprak bütünlüğünü bir kez daha tehdit eden, tarihi, coğrafi, ekonomik ve siyasi hiçbir gerekçesi olmaksızın Azerbaycan topraklarında tarihi bir sorunla karşı karşıya kalacak olan "Dağlık Karabağ Özerk Bölgesi"nin 1923 yılında kurulması ile ilgili karar verilmiştir.

Sonraki dönemde Sovyet hükümetinin doğrudan tahrik ve propagandası ile Dağlık Karabağ bölgesinde yaşayan Azerbaycanlıların ata topraklarından sürülmeleri artarken bölgedeki Ermenilerin sayısı artırılmış ve demografik dengenin bozulması için koşullar yaratılmıştır.

1960-1970 yıllarında Ermeni milliyetçileri Dağlık Karabağ'ı Azerbaycan'dan ayırma ve Ermenistan ile birleştirme girişimlerinden vazgeçmemişlerdi. Böyle bir durumda, 1969 yılında Sovyet Azerbaycanı'na başkan olarak atanan halkımızın Ulusal Önderi Haydar Aliyev'in ilkeliliği sonucunda, asılsız ve iftiracı Ermeni iddialarının iflası ile ayrılıkçılık kararlılıkla engellenmiştir.

Genel olarak Haydar Aliyev`in ülke başkanı olduğu Sovyetler dönemindeki ve daha sonraki Sovyetler Birliği Komünist Partisi Merkez Komitesi Politbürosu üyesi, SSCB Bakanlar Kurulu'nun ilk başkan yardımcısı olarak çalıştığı dönemde, Ermeni şovenistlerin "Dağlık Karabağ Özerk Bölgesi"nin "Ermenistan ile birleşme" isteklerini engellemiştir.

O dönemde milli ideolojiyi esas almış olan Ulusal Önderimiz büyük bir öngörüyle uyguladığı kalkınma stratejisinde askeri yapıcılık konularını ele almaya başlamış, Sovyet döneminin sert rejimini demir bir irade ve olağanüstü bir bilgelikle yenen Ulu Önderi Kremlin'in ulusal askeri personele güvensizlik politikasının aksine, Azerbaycanlıların askeri meslekleri kitlesel olarak edinmeleri, subay olarak geliştirmeleri amacıyla tarihi adımlar atmış, Azerbaycan'da benzeri olmayan özelleştirilmiş askeri odaklı özel yatılı okulun (günümüz Camşid Nahchivanski'nin adını taşıyan Askeri Lise) oluşturulması kararını vermiştir. 1991 yılında Karabağ savaşının zorlu ve ağır koşullarında bağımsızlığını kazanan Azerbaycan ordusunun kurulmasında temel rolü bu okul oynamıştır.

20. yüzyılın 80'li yıllarının ortalarından bu yana eski Sovyet mekanında ve öncelikle Ermenistan SSC topraklarında Azerbaycan karşıtı ve Türk karşıtı propaganda, daha da yoğunlaşmaya başladı. O dönemde Ermenistan'da Azerbaycan karşıtı kapsamlı propaganda çalışmaları yürütülüyor, sözde Ermeni tarihçiler tarafından Karabağ tarihinin "Ermeni toprakları" olarak tahrif edildiğine ilişkin ders kitapları, makaleler ve eski Azerbaycan topraklarının Ermenistan'a ilhakı konusunda Moskova'ya kesintisiz mektuplar ve dilekçeler yazılıyordu.

Haydar Aliyev'in 21 Ekim 1987'de M.S.Gorbaçov'un izlediği siyasi çizgiye ve artan prestijine karşı olan kıskanç tavrına itiraz emaresi olarak bulunduğu görevinden istifa etmesinin hemen ardından Ermeniler ve yandaşları özellikle aktif hale gelmiş, malum "Dağlık Karabağ" olayları derinleşerek topraklarımızın işgaline yol açmıştır.

Unutulmamalıdır ki, Sovyetler Birliği'nin 1991'de parçalanmasının bir sonucu olarak ona bağlı olan tüm cumhuriyetlerle birlikte Azerbaycan Cumhuriyeti'nin bağımsızlığının yeniden sağlanmasına rağmen, o dönemde var olan anarşi, kaos ve iktidardakilerin amatörlüğü, topraklarımızın işgali ve nihayetinde ülkemizin bağımsızlığını kaybetmesi tehlikesiyle karşı karşıya kalınmasına yol açmıştır.

İşte, böyle bir ağır durumda halkın ısrarı üzerine iktidara geri dönerek 1993 yılının Haziran ayında Azerbaycan Meclis Başkanlığına seçilen Haydar Aliyev'in kararlılığı ve bilgeliği sonucunda cephede kısa sürede başarı sağlanmış, sayısız yerleşim yeri ve yüzlerce hektar toprak düşman pençesinden kurtarılmıştır.

Daha sonraki tarihi olaylar, Haydar Aliyev'in 1969-1982 yıllarında yaptığı çalışmalar, sonrasında Azer-

baycan'ın milli devlet olma fikirlerinin öncü bir güç haline getirilmesi ve toplumun bu fikir etrafında harekete geçmesi için gerekli koşulları yaratması da bunu kanıtladı.

Ulusal lider Haydar Aliyev`in iktidara geri dönmesinden sonra, Azerbaycan'ın dış politika seyrinde mevcut gerçekleri dikkate alan ve ülkemizin ulusal çıkarlarının korunmasına yönelik fiili değişiklikler yapıldı.

Zengin devlet deneyimine dayanarak ulu önder bir dizi önemli ve acil görevi yerine getirme hedefini belirledi. Bu görevlerden biri ve en önemlisi, Azerbaycan'ı uluslararası arenadaki tecritten kurtarmak ve halkımızın gerçek davasını dünya kamuoyuna anlatarak bilgi ablukasını kırmaktı. Bu nedenle yeni bir siyasi rotanın uygulanabilmesi için öncelikle savaşın durdurulması ve barışçıl koşulların sağlanması gerekiyordu.

Bu nedenle yeni bir siyasi rotanın uygulanabilmesi için her şeyden önce savaşın durdurulması ve barışçıl koşulların sağlanması gerekiyordu. Bu amaçla, Mayıs 1994'ten bu yana Ermenistan ile ateşkesin sağlanması, yasadışı askeri birliklerin geri çekilmesi ve ülke içinde istikrarın sağlanması amacıyla atılan adımlar ile yeni bir siyasi rotanın tutarlı bir şekilde uygulanması için gerekli barışçıl koşullar oluştu.

Ermenistan - Azerbaycan Dağlık Karabağ sorununun barışçıl çözümü, milli lider Haydar Aliyev'in dış politikasında önemli bir rol oynamıştır. Büyük lider, Ermenistan'ın toprak iddiaları ve askeri saldırganlık konusunu uluslararası toplum arasında gündeme getirerek bölgede barışın tesisi için etkili uluslararası örgütlerin etkisini artırmaya çalışmıştır.

1996 yılında AGİT Lizbon Zirvesi'nde uluslararası toplum tarafından ülkemizin toprak bütünlüğünün tanınması ve topraklarımızın kurtarılmasına ilişkin Birleşmiş Milletler kararlarının uygulanmasına destek verilmesi, Milli Önder Haydar Aliyev'in izlediği akıllıca politikanın başarılı bir sonucuydu.

Önde gelen devlet adamı, Ermenistan-Azerbaycan "Dağlık Karabağ" sorununun çözüm biçimini ülkemizin toprak bütünlüğü ilkesi temelinde belirlemiş, bu formatın uluslararası düzeyde tarafsızlığı konusunda kamuoyu oluşturmanın yanı sıra bağımsız bir devletin ulusal ordusunu inşa etmenin temelini oluşturmuş, silahlı kuvvetlerimizi profesyonel personel, yeni nesil uzmanlar ve modern teçhizatla donatmayı, bir öncelik olarak görmüştür.

Ulu Önder'in deha yönetimi, güçlü stratejik yetenekleri sayesinde Silahlı Kuvvetlerimiz, dünya standartlarına uygun, tek komutadan yönetilen organize bir askeri yapıya dönüştü. Ordunun malzeme ve donanımı önemli ölçüde güçlendirildi. Ulusal liderin adını taşıyan Azerbaycan Yüksek Askeri Okulu da bağımsızlık sırasında yeniden inşa edildi. Silahlı Kuvvetlerimiz için yüzlerce deneyimli uzman sadece Azerbaycan'da değil, Türkiye başta olmak üzere yabancı ülkelerin askeri okullarında da yetiştirildi.

Büyük lider Haydar Aliyev, Azerbaycan halkına hitaben yaptığı konuşmada şunları söylemişti: "İnanıyorum ki, sizin yardımınız ve desteğiniz ile benim bitire-

mediğim büyük önem arz eden konuları, planları ve çalışmaları İlham Aliyev tamamlayacaktır. Ona en az kendim kadar inanıyorum ve geleceğe ilişkin umutlarım var."

Muzaffer Başkomutan İlham Aliyev, büyük stratejist Haydar Aliyev'in ileri görüşlü dehasının kanıta ihtiyacı olmadığını doğrulayarak amaca yönelik bir faaliyetin sonucu olarak toprak bütünlüğümüz sağlandı ve ayrıca "Şuşa olmadan Karabağ olmaz, Karabağ olmadan Azerbaycan olmaz" diyen milli liderimizin hayalleri gerçek oldu.

Şuşa'nın kurtuluşu haberini Bakü'deki Şehitler Hiyabanı`ndan halka duyuran Azerbaycan Cumhurbaşkanı İlham Aliyev, ulusa seslenerek şunları söyledi: "Bugün büyük lider Haydar Aliyev'in mezarını ziyaret ettim ve ruhu önünde eğildim. İçimden dedim ki, babamın vasiyetini yerine getirdiğim için mutluyum. Şuşa'yı özgürleştirdik! Bu Büyük bir Zaferdir! Bugün şehitlerimizin ruhları, ulu önderin ruhu sevinmiştir!"

Zaferin kazanılmasında, elbette, dost ve kardeş ülkelerin, gücümüze güç katan müttefiklerimizin, özellikle Türkiye'nin siyasi ve manevi desteği önemli rol oynadı.

Ulusal lider Haydar Aliyev'in tek millet ve iki devlet olarak nitelendirdiği Azerbaycan ve Türkiyə devletleri arasındaki ilişkiler, her iki ülke liderlerinin izlediği doğru ve maksatlı politikanın mantıklı bir sonucu olarak halihazırda bölgede barışın tesisine katkı sağlamaktadır.

Türkiye Cumhurbaşkanı Recep Tayyip Erdoğan, Ermenistan'ın Azerbaycan'a yönelik bir sonraki askeri provokasyonunun ilk saatlerinden itibaren bu hain saldırı eylemini her düzeydeki kararlı bir şekilde kınamasına ve haklı savaşında her zaman Azerbaycan'ın yanında olduklarını açık açıklamasına rağmen, bazı ülkelerin kıskançlığına neden olsa da adaletin galip geleceğine olan inancımızı daha da güçlendirdi. Türkiye Cumhurbaşkanının bu konudaki son derece açık, sert ve aynı zamanda adil açıklamaları, ilgili devlet kurumlarının başkanları, milletvekilleri ve kamu temsilcilerinin mesajlarıyla en zor anlarımızda dostlarımızın bize olan güvenini bir kez daha göstermiş, Azerbaycan'ın haklı davasında yalnız olmadığını sergilemiştir.

Azerbaycan Ordusu'nun geçen yıl 27 Eylül'de başlattığı geniş çaplı karşı taarruz sonucunda yaklaşık 30 yıldır düşman işgali altında olan ata topraklarımızı özgürleştirmeye bizim kadar sevinen de kardeş Türkiye oldu.

Büyük zaferimizden bahsetmişken, Türk halkının, Türk devletinin ve Türkiye Cumhurbaşkanı Sayın Recep Tayyip Erdoğan'ın manevi, siyasi ve diplomatik desteği yadsınamaz. Muzaffer Başkomutanı İlham Aliyev'in savaş sonrası orduyla yaptığı görüşmede, "Biz tarihi anları yaşıyoruz" demesi hiç de tesadüf değildir. Bu bayram Azerbaycan'ın her yerinde, dünyanın her yerindeki tüm Azerbaycanlılar tarafından kutlanır. Bu bayram bizim ülkede kutlandığı gibi kardeş Türkiye'de de kutlanmaktadır. Bu doğaldır. Çünkü biz bir millet, iki devletiz. Bu günlerde, sevgili kardeşim Türkiye Cumhurbaşkanı Recep Tayyip Erdoğan'a defalarca teşekkür ettim. Bu zaferin elde edilmesinde Türkiye'nin siyasi ve manevi desteğinin büyük etkisi olmuştur. Çünkü Cumhurbaşkanının, kardeşimin ilk saatlerinden itibaren "Azerbaycan yalnız değil, Türkiye de onunla birliktedir" sözleri, bu çatışmaya müdahale girişiminde bulunanların çoğunun çabalarını alt üst etti.

Dağlık Karabağ sorununda tarihi, hukuki ve manevi adaletin tesisi için bize destek olan Türkiye, dünyadaki gücü ve nüfuzu ile Azerbaycan'ı Ermenilerin hamilerinden korumuş, topraklarımızı kendi cesaretleri pahasına değil, destekçilerinin eliyle işgal eden Ermeni işgalcilerinin bu sefer onlara savaş alanında kahraman Azerbaycan askeriyle yüzleşmeleri için koşullar yarattı.

Terörü devlet politikası haline getiren Ermenistan, muharebelerde ordumuz karşısında çaresiz kalarak yenilginin acısını sivil halkın katledilmesiyle çıkarmaya çalışması, Gence`de, Berde`de, Terter`de çok sayıda sivil nüfusun katledildiği sırada Türkiye'nin varlığını hissetmemiz, ülke yetkililerinin Ermenistan'ın terör politikasına karşı ülke yetkililerinin Azerbaycan'a yaptığı açıklamalar, çağrılar ve düzenli ziyaretler bizim için büyük bir teselli olmuştur.

Türkiye'nin en kritik olaylarda bile ülkemize kayıtsız kalmaması, yürüttüğümüz hak davasını her zaman göz önünde bulundurması ve Dağlık Karabağ sorununun bizim kadar Türkiye için bir onur meselesi olduğunu göstermekle iki ülke arasındaki dostluğun sarsılmaz tarihi haline getirildi.

Vatan Savaşı sırasında Başkomutan'ın bilgi savaşına liderlik etmesiyle saygın yabancı medya ile sürekli yüksek profesyonellikle tarihi gerçeklere ve uluslararası hukuka dayanan zengin mantıksal görüşlere sahip röportajlarında, dünya kamuoyunu asıl gerçeğe - topraklarımızın işgali ve bu çatışmada Azerbaycan'ın haklı taraf olmasına ikna etmeyi başardı.

Bu cephede de kazanılan zaferde kardeş Türkiye'nin önde gelen TV kanallarının istisnai bir etkisi oldu ve savaş bölgesinden gelen çevik ve tarafsız görüntü-

ler, Azerbaycan'ın uluslararası topluma saçma arazi iddialarıyla meşrulaştırılan ihtilafın haklı tarafı olarak sunulmasında önemli bir rol oynadı.

Elbette Azerbaycan halkı tüm bunları büyük bir sevgi ve memnuniyetle izlemiş, evlerin, işyerlerinin, arabaların ve sokakların balkonlarında Azerbaycan bayrağının yanı sıra Türk bayrağının da bulunması, kardeş ülkeye sonsuz şükranlarının ifadesiydi. Yaşadığımız tarihi anlar, hem iyi hem de zor zamanlarda her zaman yan yana olduğumuzu gösteriyor.

Bugün dünyada Azerbaycan ve Türkiye kadar birbirine yakın, birbirine güvenen, birbirini destekleyen ve bölgenin müreffeh bir geleceği için birlikte çalışan başka iki ülkesi daha yoktur. Azerbaycan ile Türkiye arasındaki ilişkilerin çıkarlara değil değerlere dayalı ve tüm dünyaya örnek teşkil eden mevcut seviyesinin temel nedenlerinden biri iki ülke liderleri arasındaki dostluk ve kardeşlik ilişkileridir.

İki ülkenin liderleri arasındaki bu yakınlık, Azerbaycan ile Türkiye arasındaki ikili ilişkilerin her alanda daha da genişlemesine istisnai bir katkı sağlıyor. İki parlak liderin net vizyonu ve izledikleri doğru, amaca yönelik politikanın mantıklı bir sonucu olarak, Azerbaycan ve Türkiye arasındaki işbirliği tüm yönlerde siyasi, ekonomik, enerji, ulaşım, ticaret, insani, bölgesel güvenlik, askeri ve diğer alanlarda en üst düzeydedir.

Azerbaycan devleti ve halkı için önemli olan Ulusal Kurtuluş Günü olarak kutlanan 15 Haziran'da Şuşa'da imzalanan Türkiye ve Azerbaycan arasındaki Müttefiklik ile ilgili müstesna siyasi ve tarihi öneme sahip Bildirge, Karabağ zaferinden sonra kazanılan sıradaki tarihi başarı olmakla birlikte iki dost ve kardeş ülke arasındaki mevcut ilişkileri ve işbirliğini yeni bir düzeye taşıdı.

Azerbaycan'ın haklı davasına Türkiye'nin verdiği destek, diğer Türkçe konuşan ülkelerden de belli bir düzeyde destek alınmasına ve elde edilen zaferin Türk birliğinin daha da güçlenmesine yol açmıştır.

Bu açıdan olağanüstü bir öneme sahip olan Türk Dili Konuşan Ülkeler İşbirliği Konseyi`nin 12 Kasım'da İstanbul'da düzenlenen 8. Zirvesi'nden özel olarak bahsetmek gerekir. Türk Dili Konuşan Ülkeler İşbirliği Konseyi Sekreterliği'nin yeni binasının hizmete açılması, Konsey'in adının Türk Devletleri Örgütü olarak değiştirilmesi, Türkmenistan'a Türk Devletleri Örgütü'nde gözlemci statüsü verilmesi, "Türk Dünyasının Vizyonu - 2040" belgesinin ve diğer önemli kararların kabul edilmesi, Türkçe konuşan ülkeler arasındaki ilişkilerin geliştirilmesine önemli bir katkı olacaktır.

Söz konusu Zirvenin en önemli olaylarından biri, Azerbaycan`ın Vatanseverlik Savaşı'ndaki tarihi ve büyük zaferi ve Türk birliğini daha da güçlendirme çabalarından dolayı Cumhurbaşkanı İlham Aliyev'in Türk Dünyası Yüksek Nişanı ile ödüllendirilmesiydi.

Türk Dünyası Yüksek Nişanı'nı takdim eden Türkiye Cumhurbaşkanı Recep Tayyip Erdoğan, "Azimli liderliğiniz altında otuz yıla yakın süren Karabağ işgali 44 gün gibi kısa bir sürede sona erdi. Bu sadece Azerbaycanlı kardeşlerimiz için değil, tüm Türk dünyası için büyük önem arz etmektedir.

Cumhurbaşkanı İlham Aliyev'in Türk Dünyası Yüksek Nişanı ile ödüllendirilmesi, Sayın Cumhurbaşkanının da belirttiği gibi, devletimizin başkanının kişiliğine gösterilen büyük saygının bir örneği olmakla birlikte Azerbaycan halkına verilen bir mükafattır.

Azerbaycan Cumhurbaşkanı'nın yıllar önce belirttiği gibi, 21. yüzyılın Türk dünyasının yüzyılı haline getirmek için Azerbaycan ile Türkiye arasındaki kardeşlik ilişkileri, başka Türkçe konuşan diğer ülkeler için de bir birlik modeli oluşturmakta örnek olmaktadır. İki ülkenin başlattığı küresel projelerde, diğer Türkçe konuşan ülkelerin çıkarları uzlaştırılmakta ve Türk dünyasının güçlü, sürdürülebilir bir birliğinin temeli güçlendirilmektedir.

Bu açıdan Türk dünyasını birbirine bağlayan bir köprü haline gelecek Zengazur koridorunun hayata geçirilmesi bu birliğin daha da güçlenmesine katkı sağlayacaktır.

Azerbaycan ile Türkiye arasında uzun yıllardır sınanan dostluk ve kardeşlik ilişkileri, iki ülke arasındaki ilişkilerin ebedi olduğunu, Azerbaycan ve Türkiye dostluk ve kardeşliğini hiçbir kuvvetin engelleyemeyeceğini bir kez daha göstermektedir. İki kardeş ülkenin yakın katılımıyla gerçekleştirilen küresel projeler, bölgede barış ve güvenliğin sağlanması ve bölgenin yakın gelecekte dünyanın kalkınma merkezlerinden biri haline getirilmesi için sağlam bir temel oluşturuyor.

Karabağ savaşının Büyük Zaferimizle sona ermesinden sonra Güney Kafkasya çok ciddi ve önemli bir başlangıca - barış, istikrar ve kalkınmaya girmiş, Türkiye'de barışı koruma sürecine yakından katılarak Rusya ile birlikte Gözlem Merkezi'nde kardeş ülkenin askerleri başarıyla görevlerini yerine getimekteler.

Belirtmeliyim ki, "Karabağ Azerbaycan'dır" sözünü milli mücadelemizin sembolü haline getiren Sayın İlham Aliyev'in liderliğinde savaş meydanında kazanılan zaferin diplomatik düzlemde devam ettirilmesi ile tarihimizin şanlı sayfalarına altın harflerle yazılan Za-

fer Azerbaycan'ın bölgedeki ve dünyadaki konumunu önemli ölçüde güçlendirerek, ülkemizin önümüzdeki on yıllar için gelişimi ve zaferleri için geniş fırsatlar yaratmış ve Karabağ'ı yeniden hayata döndürecek "Büyük Dönüş"ün temellerini atmıştır.

Bu kapsamda Cumhurbaşkanı İlham Aliyev ve First Lady Mehriban Aliyeva'nın Şuşa ve diğer kurtarılmış bölgelere düzenli ziyaretleri, gerçekleştirilen büyük altyapı projeleri, Ekim sonunda Sayın Recep Tayyip Erdoğan'ın katılımıyla Karabağ'ın "hava kapısı" Fuzuli Uluslararası Havalimanı'nın kullanıma açılışı, ayrıca Zengilan ve Laçın uluslararası havalimanları, Fuzuli-Şuşa, Berda-Ağdam, Zengilan-Horadiz karayollarının yapımı, "Karabağ Gelişim Fonu"nun kurulması da vatan topraklarımızın ihya olunmasını sağladı.

Azerbaycan'ın tarihi zaferi ile Vatanseverlik Savaşı'nın sona ermesinden kısa bir süre geçmesine rağmen, işgalden kurtarılan topraklarda başta Türk şirketleri olmak üzere kardeş ülkelerin yakın katılımıyla başlatılan muhteşem yapım çalışmaları, "akıllı şehir" ve "akıllı köy" kavramlarının uygulanması, ülkemizin sosyo-ekonomik kalkınmasının temellerini daha da güçlendirecektir.

Azerbaycan Cumhurbaşkanı Sayın İlham Aliyev'in önderliğinde yürütülen "Demir Yumruk" askeri operasyonları sırasında, toplumumuzla birlikte harekete geçen savcılıkların, ilgili devlet kurumlarıyla birlikte hareket ettiğini ve görevlerini gereğince yerine getirdiklerini belirtmekten de gurur duyuyorum.

Cumhurbaşkanı İlham Aliyev'in 31 Aralık 2020 tarihli emriyle, resmi görevlerin yerine getirilmesindeki üstün başarı göstermeleri nedeniyle 38 çalışanın yüksek devlet ödülüne layık görülmesi savcılık personeli için büyük mutluluğa neden olmakla, Cumhurbaşkanı tarafından Azerbaycan Savcılığı'na olan güvenin ifadesi ve Savcılığın devletimizin çıkarlarının korunmasına yönelik faaliyetlerine yüksek itimatıdır.

Savaş sırasında yasa dışı Ermeni grupları tarafından işlenen suçların her biri hakkında düşmanlık olması durumunda olası soruşturma çalışmaları yapılarak gerekli tedbirler alınmıştır.

Hain düşmanın uluslararası sözleşmelerle belirlenen savaş kurallarını şiddetle ihlal etmesi, cephe hattı dışındaki şehir ve köylerimizin bombardımanı, altyapı tesislerinin ateşlenmesi dahil, yasaklı silahların ateşlenmesiyle, namertçe taarruzlarla onlarca sivilin öldürülmesiyle ilgili olarak Başsavcılığın Soruşturma Dairesinde ve Askeri Savcılık birimlerinde, Ceza Kanunu'nun ilgili maddeleri ile 80'den fazla ceza davası açılmış, işgalden kurtarılan çok sayıda yerleşim yeri denetlenmiş ve gerekli diğer soruşturmalar yapılmıştır.

Savcılık birimleri tarafından, Ermeni vandalizmi sonucunda yağmalanan ve tahrip edilen yerleşim yerlerine, tarihi, dini ve kültürel anıtlara ve diğer mülklere verilen zararın yanı sıra ateşkesin devam ettiği bir zamanda kaybedilen kâr miktarını belirlemek için uluslararası mahkemelere başvurmak amacıyla diğer kurumlarla ilgili şekilde çalışmalar devam etmektedir.

Buna ilaveten işgal altındaki topraklarda yabancı şirketlerin ekoloji ve toprak altı kullanım kurallarının ağır ihlaliyle sonuçlanan yasa dışı ticari faaliyetlerde bulunma durumlarıyla ilgi cezai kovuşturması ve ayrıca ata topraklarımızda yasa dışı yerleşimin tüm faillerinin uluslararası hukuka göre yargılanması doğrultusunda gerekli soruşturma tedbirleri uygulanmaktadır.

Savaş sırasında Azerbaycan Savcılığı da yabancı ortaklarla başta Türk Savcılığı birimleri olmak üzere işbirliğini devam ettirerek yasadışı Ermeni gruplarının suç faaliyetleri hakkında bilgilendirmeyi gerçekleştirmiş ve aynı zamanda kardeş ülkedeki meslektaşlarının desteğini bu dönemde de hissetmiştir.

Savaştan sonra temsil ettiğimiz kurumların artan ilişkilerinin, Türkçe konuşan diğer ülkelerle yeni bir düzlemde işbirliğine devam etmemizi sağlaması elbette, bizleri sevindirmektedir. Aynı soya, tarihi ve kültürel değerlere sahip, geniş bir coğrafyayı kapsayan ülkelerimizin dostluk ve kardeşlik ilişkilerinin her yönüyle kurulmasının mantıklı bir sonucu olarak Türk dili konuşan ülkelerin savcılıkları arasında yeni platformun kurulması yönünde birkaç gün önce kurulan Türk Dili Konuşan Ülkeler Başsavcılıkları Kurulu, diğer alanlarda olduğu gibi, savcıların karşılıklı faaliyetine ve suçla mücadeleye önemli katkı sağlayacak, ortak faaliyetlerimiz bölgede barış ve güvenliğin, çağdaş çağırışlara ve tehditlere gerekli tedbirlerin alınmasına hizmet edecektir. ■

ŞANLI ŞUŞA TARİHİ

8 Kasım 2020'de Azerbaycan Cumhuriyeti Cumhurbaşkanı Muzaffer Başkomutan İlham Aliyev Şehitler Sokak'tan ulusa seslendi ve Şuşa'nın kurtarıldığını duyurdu.

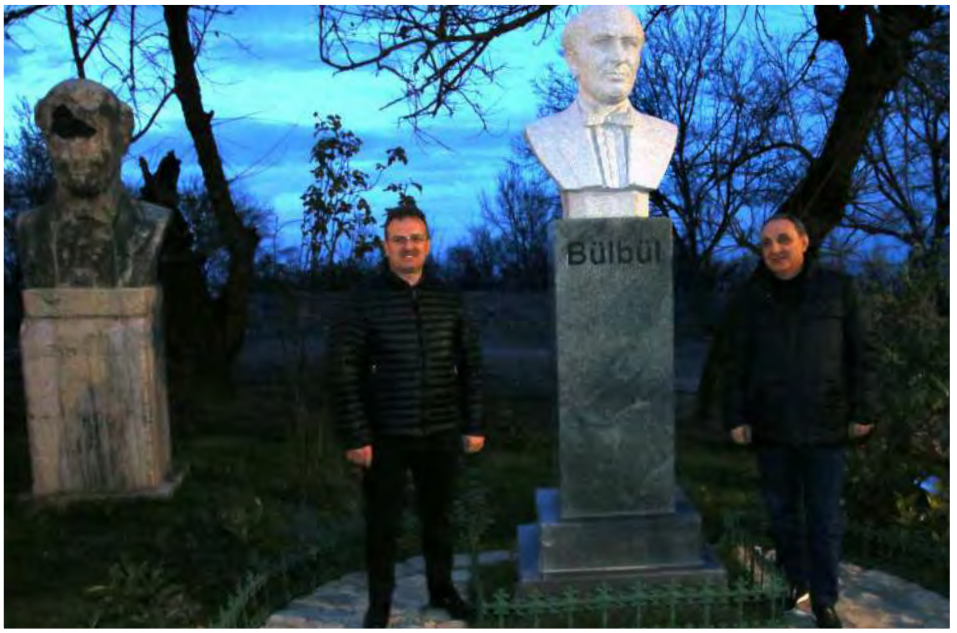

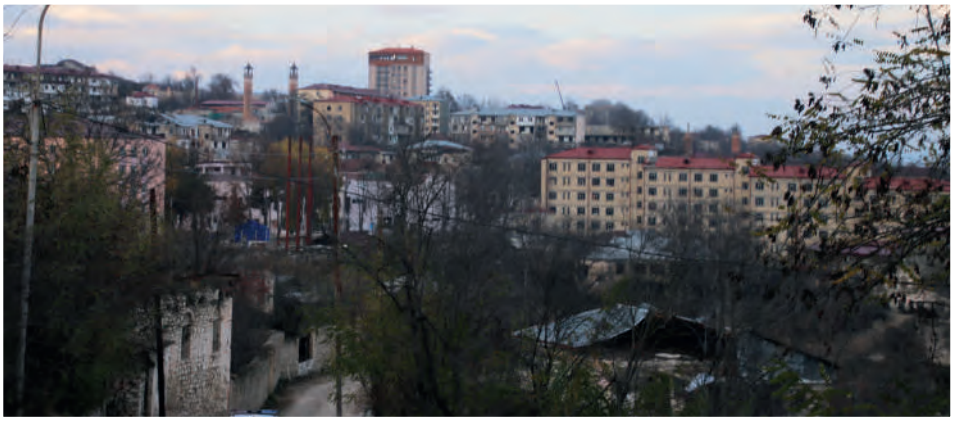

XVIII. yüzyıl

Şuşa şehrinin kuruluşu, Karabağ Hanlığının kurucusu Panahali Hanı Cavanşir'in (1748-1763) adıyla bağlantılıdır. 1748 ve 1751/52 yıllarında inşa edilen Bayat ve Şahbulag kalelerinin güvenilmez olduğunu gören Penahali Hanı, "dağlarda, sağlam ve aşılmaz bir yerde ebedi ve sarsılmaz bir kale" inşa etmeye karar verdi. Hanlığın merkezi hala Şahbulag kalesindeyken, deniz seviyesinden 1300-1600 m yükseklikte bulunan erişilemeyen dağ platosu üzerinde yeni bir şehir kalesinin inşasına başlandı. Nüfusun güvenliği için gerekli çalışmalar yapıldıktan sonra 1756/57'de Penahali Hanı, Karabağ Hanlığının başkentini Şahbulag kalesinden yeni inşa edilen şehir kalesine taşıdı. Şehir ilk olarak kurucusunun adından dolayı Panahabad olarak anılmış, ölümünden sonra ise kabartmaya göre şehir Şuşa olarak anılmıştır. Şehir üç tarafı sarp kayalıklarla çevriliydi ve dördüncü tarafı uzun süredir zaptedilemez bir kale olarak bilinen güçlü kale duvarlarıyla çevriliydi. Kentin dış dünya ile bağlantısı Gence, Agoğlan ve Erivan kapılarından sağlanıyordu. Şuşa'nın şehir

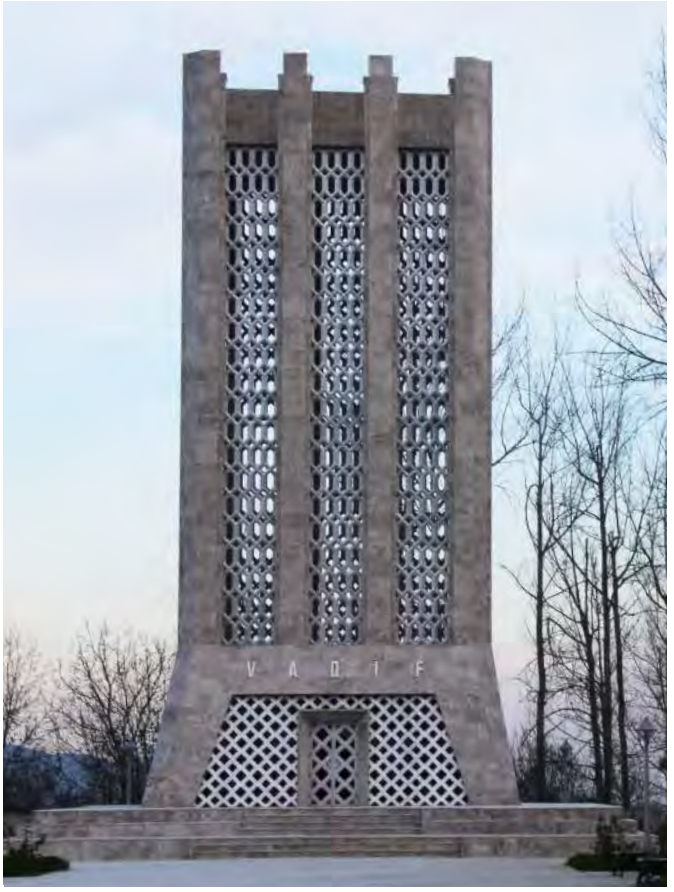

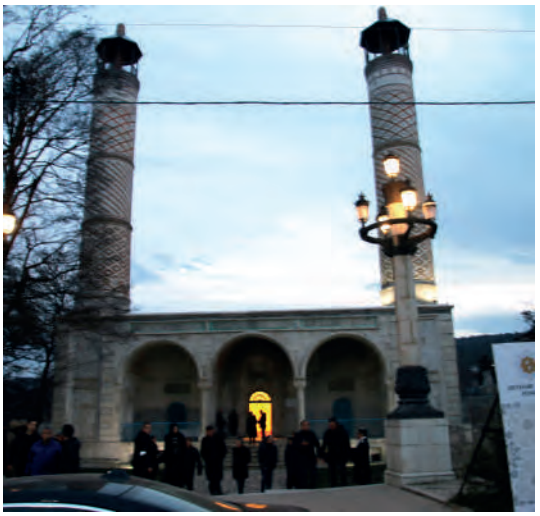

olarak oluşumu birkaç aşamadan geçmiştir. İlk etapta Panahali Hanının (1748-1763) saltanatını kapsayan Şuşa'nın ilk büyük mahallesi ve daha sonra Aşağı Mahalle olarak adlandırılan Tebrizli Mahallesi inşa edildi. Bu mahallede Chukhur, Kurdlar, Julfalar, Seyidli, Quyular, Merdinli, Hacı Yusifli, Gazanchali ve Chol Qala gibi küçük mahalleler bulunuyordu. Zamanla nüfusun çoğunluğu Tebriz ve Erdebil'den Bayat Kalesi'ne taşındı. Şuşa'nın şehir olarak oluşumunun ikinci aşaması, İbrahimhalil Han'ın (1763-1806) saltanatını kapsar. Bu dönemde Hamam Qabaghi, Taza - Yukarı mahalle kuruldu. 18. yüzyılın ikinci yarısı Şuşa tarihinin en görkemli sayfalarından biridir. Bu dönemde şehir defalarca saldırıya uğradı, ancak düşmana boyun eğmedi, bu da zaptedilemez bir kale olduğunu kanıtladı. 1757'de Mahmudhasan Hanı Gacar, 1760'da Feteli Han Afşar, 1795'te Ağa Muhammed Han Gacar gibi ünlü komutanlar kahraman şehir Şuşa'yı ele geçiremediler. Penahali Han ve İbrahimhalil Han tarafından yetenekli Azerbaycanlı ustalar tarafından oluşturulan savunma yapıları, düşman saldırılarını püskürtmede önemli bir rol oynadı. Şuşa, uzun zaman Karabağ'ın idari merkezi ve aynı zamanda çok önemli bir ekonomik merkez olmuştur. Ana ticaret ve el sanatları tesisleri, şehirde merkezi bir rol oynayan Ashagibazar ve Meydan adlı bölgede yoğunlaşmıştı. Pek çok dükkân ve zanaatkâr atölyesinin yanı sıra çeşitli kervansaray ve hamamlar da inşa edilerek hizmete açılmıştır. 18. yüzyılın sonundan itibaren Şuşa şehri tüm Güney Kafkasya'nın önemli ticaret merkezlerinden biri haline geldi. Tüccarlar Derbent'ten Şuşa'ya altın boya, Şeki'den silah, ipek, mahud, Bakü'den yağ ve safran, Nahçıvan'dan tuz ve kumaş, Gence'den meyve ve sebze getirirlerdi. Şuşa'nın ticari ilişkilerinde Güney Azerbaycan ve İran şehirleri ile Osmanlı İmparatorluğu, Rusya, Hindistan ve Avrupa ülkeleri önemli rol oynamıştır. Şuşalı tüccarlar Almanya'nın Leipzig kentinde ve Rusya'nın Nijniy Novgorod kentindeki ünlü fuarların düzenli katılımcılarıydı.

XIX. yüzyıl

Şuşa şehri el sanatlarıyla da ünlüydü. 19. yüzyılın başında, şehrin 50'den fazla sanatta uzmanlaşmış büyük ustaları vardı. Bunlar arasında dokumacılar, şapkacılar, kunduracılar, terziler ve marangozlar vardı. Kentte dokuma ve halı dokumacılığı özellikle yüksek bir gelişme düzeyine ulaşmıştır. 19. yüzyılın başında, çeşitli kumaş türleri üreten 500 tezgah vardı. Kapitalist ilişkilerin hızla gelişmesi Şuşa'da ipek üretiminin fabrika üretimi düzeyine yükselmesine neden oldu. 19. yüzyılın 60'larında, şehrin yıllık üretim kapasitesi 78.000 ruble olan 16 ipek fabrikası vardı. Şuşa aynı zamanda Azerbaycan'ın önemli halı üretim merkezlerinden biriydi. 19. yüzyılın sonlarında Azerbaycan halılarına dünya pazarlarında artan talep Şuşa'da halı dokumacılığının daha da gelişmesine yol açmıştır. Bu dönemde, şehir yılda toplam 50.000 ruble değerinde halı üretti. Şuşa halıları, sanatsal özelliklerine göre süs ve arsa halıları olmak üzere iki büyük gruba ayrılmıştır. 18. ve 19. yüzyılların tipik süslemeli Şuşa halılarında ağırlıklı olarak bitkisel unsurlar hakimdir. Şuşa'da boyama, dericilik ve metalurji sanatları da yüksek bir gelişme düzeyine ulaştı. Cam boyacılar, farklı bitki türlerini kullanarak 50'ye varan renk ve renk tonu elde edebildiler. 19. yüzyılın sonu ve 20. yüzyılın başında Şuşa'da faaliyet gösteren 8 boyama atölyesinin yıllık üretim kapasitesi 69.500 rubleye ulaştı. O zaman, şehirde yaklaşık 200 zanaatkar deri eşya üretimi ile uğraşıyordu. 19. yüzyılın sonunda Şuşa'da 78 kuyumcu baş, boyun, göğüs, kulak, bel, kol ve parmaklar için çeşitli takılar yaptılar.

XX-XXI. yüzyıl

Azerbaycanlılar tarafından kurulan ve nüfusunun mutlak çoğunluğunu Azerbaycan Türklerinden oluşan Şuşa şehri, 19. yüzyılın başlarında Rus işgalinden sonra ciddi demografik değişimlerle karşı karşıya kalmıştır. Azerbaycan'daki diğer yerleşim bölgeleri gibi, Erme-

nilerin Şuşa'ya yeniden yerleştirilmesi başladı. Çarlık hükümetinin himayesinde Şuşa'da geçici bir üstünlük elde eden Ermeniler, şehrin asıl sakinleri olan Azerbaycanlıları kovmaya başladılar. 1905-1906 yıllarında Azerbaycanlılara karşı kanlı terör ve soykırım düzenlendi. 1918-1920 yıllarında Ermeniler bu eylemleri tekrarlamaya çalışsalar da Azerbaycan Demokratik Cumhuriyeti silahlı kuvvetleri tarafından geri püskürtüldüler. Sovyetin kurulmasıyla Şuşa'nın trajik günleri yeniden başladı. Dağlık Karabağ'da önde gelen mevkileri işgal eden Ermeniler, şehrin Azeri nüfusuna karşı baskılara başladılar. 1923'te Dağlık Karabağ Özerk Cumhuriyeti'nin kurulması ve Hankendi'nin merkez seçilmesiyle Şuşa, Karabağ'ın idari merkezi olma işlevinden mahrum kaldı. Böylece Şuşa'daki ve orada yaşayan Azerbaycanlıların durumu önemli ölçüde kötüleşmiştir. İl yönetiminin tuhaf tutumu sonucunda şehir hızla gerilemeye başladı. Azerbaycan halkının birçok tarihi ve mimari eseri havaya uçuruldu ve yıkıldı. Nüfus yaklaşık 50 yılda üç kattan fazla azaldı. Böylece 1917'de Şuşa'nın nüfusu 43,869 iken, 1970'de nüfusu 13.664'e düştü. Şuşa'nın yeniden canlanması, ancak 1969'da Azerbaycan Komünist Partisi Merkez Komitesi'nin ilk sekreteri olarak Milli Lider Haydar Aliyev'in seçilmesinden sonra mümkün oldu. 1977'de Azerbaycan SSC Bakanlar Kurulu, "Şuşa ve çevresi Azerbaycan Cumhuriyeti'nin tarihi ve mimari koruma alanı ilan etti" Kentin sosyo-ekonomik ve kültürel yaşamını canlandırmak için önemli önlemler alındı. Tüm bu önlemler sonucunda şehrin nüfusu 1989 yılında 20.579'a yükselmiştir. Ancak Şuşa'da başlayan bu canlanma uzun sürmedi. 8 Mayıs 1992'de şehir Ermeni silahlı kuvvetleri tarafından işgal edildi. İşgal sürecinde ve işgal yıllarında Şuşa'nın tarihi ve mimari eserleri Ermeni vandalları tarafından acımasızca tahrip edildi.

8 Kasım 2020'de Azerbaycan Cumhuriyeti Cumhurbaşkanı Muzaffer Başkomutan İlham Aliyev Şehitler Sokak'tan ulusa seslendi ve Şuşa'nın kurtarıldığını duyurdu. ■

LİSANSLI TARAFTAR ÜRÜNLERİ
eshop.tff.org'da

Ülkemizin en önemli değerlerinden biri olan, zaferleriyle coştuğumuz, heyecanını yediden yetmişe milyonlarla paylaştığımız Milli Takımımızın izlerini, renklerini, hatıralarını taşıyan ürünler Türkiye Futbol Federasyonu tarafından açılan online mağazamızda bulunmaktadır.

eshop.tff.org adresinden Milli Takım için üretilmiş pek çok farklı ürünü satın alabilirsiniz.

Online mağazadan perakende satışın yanı sıra, toplu alımlar yoluyla bu ürünleri talep eden kurum ve kuruluşlar için de özel kampanyalar düzenleniyor.

Milli Takım ürünlerini tüm futbolseverlerin rahatça ulaşabileceği şekilde sunma hedefinin yanı sıra, çeşitliliği her geçen gün artan bu ürünleri, ülkemizin turistik değer taşıyan hediyelik eşyaları arasında vazgeçilmez yapmak da bir diğer amacımız.

Ay-Yıldızlı formanın ise dünyada en çok satılan Milli Takım formaları arasında bulunmasını sağlamak da bir diğer öncelikli hedefimiz.

Bu yolculukta sizlerin de değerli desteklerine ihtiyaç duyuyoruz.

Satış noktalarınızda Milli Takım ürünlerine yer vermek, kataloglarınızda ve stoklarınızda bulundurmak isterseniz, **urunsatis@tff.org** adresine bir mail yollamanız yeterli. Ürünlerimiz hakkında tüm soru ve istekleriniz için de yine bu adresten bizimle iletişime geçmenizi rica ederiz.

Destekleriniz için teşekkür eder, saygılarımızı sunarız.

Türkiye Futbol Federasyonu

Ahmet GÜLER
Bölge İdare Mahkemesi Mahkeme Başkanı

KİŞİSEL VERİLERİ HUKUKA AYKIRI OLARAK VERME, YAYMA VEYA ELE GEÇİRME SUÇU (TCK, M. 136)

Emre SARI
İstanbul
Cumhuriyet Savcısı

Suçun konusu, kanuni tipe uygun hareketin üzerinde gerçekleştirildiği maddi şeydir.[1] Kişisel verileri hukuka aykırı olarak verme, yayma ve ele geçirme suçunun konusu da, kişisel verilerdir.

Kişisel verilerin, yetkisiz üçüncü kişilerin eline geçmesinin ve içeriklerinin öğrenilmesinin önlenmesi amacıyla, kişisel verilerin hukuka aykırı olarak verilmesi, yayılması veya ele geçirilmesi, Türk Ceza Kanunu'nun ''Özel Hayata ve Hayatın Gizli Alanına Karşı Suçlar'' başlıklı Dokuzuncu Bölümü'nde 136'ncı maddede şu şeklinde düzenlenmiştir:

Madde 136- (1) Kişisel verileri, hukuka aykırı olarak bir başkasına veren, yayan veya ele geçiren kişi, iki yıldan dört yıla kadar hapis cezası ile cezalandırılır.

(2) (Ek:17/10/2019-7188/17 md.) Suçun konusunun, Ceza Muhakemesi Kanununun 236 ncı maddesinin beşinci ve altıncı fıkraları uyarınca kayda alınan beyan ve görüntüler olması durumunda verilecek ceza bir kat artırılır.

Suçun Konusu

Suçun konusu, kanuni tipe uygun hareketin üzerinde gerçekleştirildiği maddi şeydir.[1] Kişisel verileri hukuka aykırı olarak verme, yayma ve ele geçirme suçunun konusu da, kişisel verilerdir.

Kişisel veri nedir, hangi bilgiler kişisel veri olarak tanımlanır?

Kişisel verinin tanımı Kişisel Verilerin Korunması Kanunu'nu madde 3/1-d bendinde "kimliği belirli ya da belirlenebilir gerçek kişiye ait her türlü bilgi" olarak soyut bir şekilde tanımlanmış olup, kişisel veri kavramının TCK'nın tanımlar ve kişisel verilere karşı suçları düzenleyen ilgili maddelerinde açıkça tanımlanmamış olması

1. Özbek, Doğan, Bacaksız ve Tepe, 2016

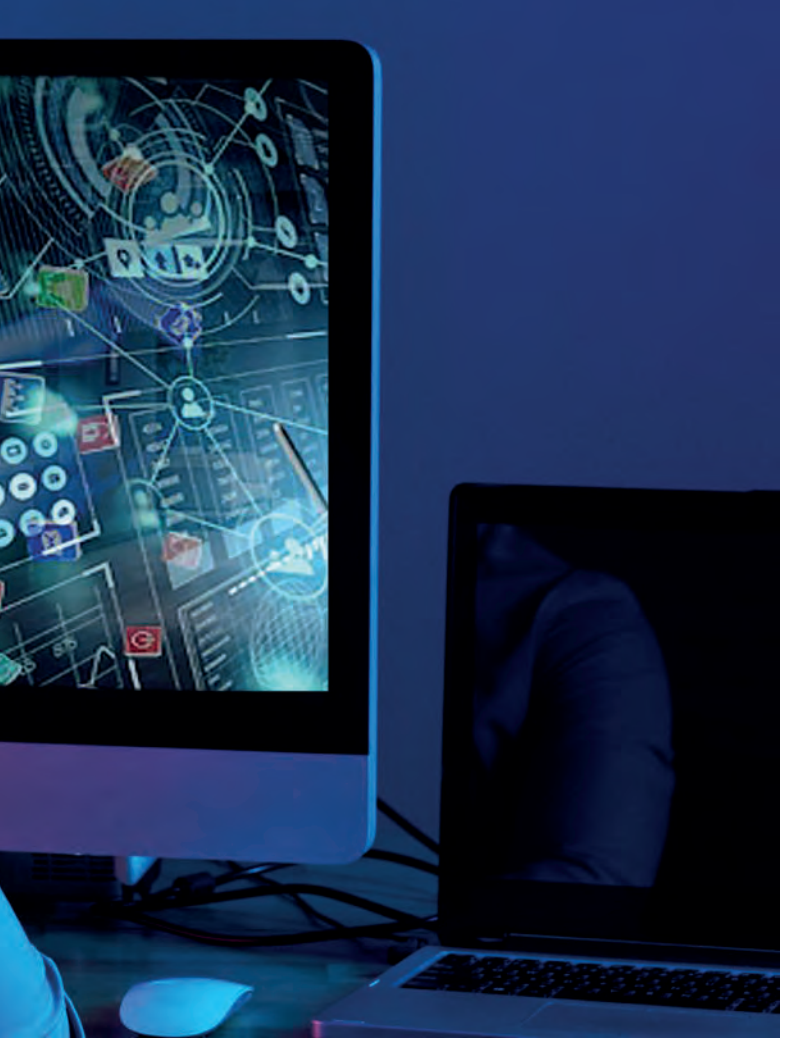

karşısında, Yargıtay; "Kişisel veri kavramından, kişinin, yetkisiz üçüncü kişilerin bilgisine sunmadığı, istediğinde başka kişilere açıklayarak ancak sınırlı bir çevre ile paylaştığı nüfus bilgileri (T.C. kimlik numarası, adı, soyadı, doğum yeri ve tarihi, anne ve baba adı gibi), adli sicil kaydı, yerleşim yeri, eğitim durumu, mesleği, banka hesap bilgileri, telefon numarası, elektronik posta adresi, kan grubu, medeni hali, parmak izi, DNA'sı, saç, tükürük, tırnak gibi biyolojik örnekleri, cinsel ve ahlaki eğilimi, sağlık bilgileri, etnik kökeni, siyasi, felsefi ve dini görüşü, sendikal bağlantıları gibi kişinin kimliğini belirleyen veya belirlenebilir kılan, kişiyi toplumda yer alan diğer bireylerden ayıran ve onun niteliklerini ortaya koymaya elverişli, gerçek kişiye ait her türlü bilginin anlaşılması gerekir (Yarg.12.CD- 2014/3760 karar)" şeklinde bir tanımlama yapmıştır.

Yine Yargıtay bir başka kararında "Bir özel hayat fotoğrafı, görüntüsü ya da sesinin, "kişisel veri" olduğunda kuşku bulunmamakta ise de, kişinin özel hayatına ilişkin görüntüsü ya da sesinin, bilgisi dışında, resim çekme veya kaydetme özelliğine sahip aletle belli bir elektronik, dijital, manyetik yere sabitlenmesi TCK'nın 134/1. maddesinin 2. cümlesinde; rızası dışında ifşa edilmesi, yani; yayılması, açığa vurulması, afişe edilmesi, ilan edilmesi, kamuoyuna duyurulması, aleniyet kazandırılması, özetle; içeriğini öğrenme yetkisi bulunmayan kişi veya kişilerin bilgisine sunulması TCK'nın 134/2. maddesinde özel hayatın gizliliğini ihlal suçu kapsamında düzenlendiğinden, kişinin özel hayatına ilişkin görüntüsü ya da sesi, yasal anlamda, TCK'nın 136/1. maddesi kapsamında kişisel veri olarak değerlendirilemez. (Yarg.12.CD-Karar: 2016/12504)". şeklinde bir tanımlama yaparak, herkes tarafından bilinen veya kolaylıkla ulaşılması ve bilinmesi mümkün olan kişisel bilgilerin, yasal anlamda "kişisel veri" olarak değerlendirilemeyeceğinin altını çizmiştir.

Fiil

TCK m.136'da yer alan suçun fiil unsurunu oluşturan eylemler, verileri hukuka aykırı olarak verme, yayma veya ele geçirmedir. Bu üç hareketten sadece birinin meydana gelmesi, suçun gerçekleşmesi için yeterli olduğundan suç, seçimlik hareketli bir suçtur. Bu sebeple suç tipinde yer alan fiil unsurlarından hepsi gerçekleşse bile tek suçun işlendiği kabul edilir. Bu durum TCK m. 61 gereğince cezanın belirlenmesinde dikkate alınmalıdır. [2]

A) Kişisel Verileri Vermek

Kişisel veriyi vermek fiilinde, veriyi bir başka şahsa iletme söz konusudur. Kişisel verinin iletildiği kişi tarafından öğrenilebilir hale gelmesiyle suç tamamlanacaktır. Burada muhatabın kişisel veriyi öğrenmesi gerekmez, şahsın kişisel veriyi öğrenmemesi halinde dahi, hakimiyet alanına girmesiyle beraber ''vermek'' fiili tamamlanır. Bir başka ifade ile, ''verme'' nin vuku bulması için, muhatap kişinin kişisel verinin içeriğine vakıf olması şart değildir, örneğin kişisel verilerin kayıtlı olduğu bir belleğin teslim edilmesi suretiyle de bu eylem gerçekleşebilir.[3]

Vermek eyleminin ne şekilde gerçekleşeceği yani aktarımın yöntemi ve biçimi konusunda herhangi bir sınırlama mevcut değildir. Buna göre kişisel verileri başkasına vermek, kişisel verileri içeren bilgi veya belgeleri fiziksel olarak (yazılı bir kâğıt veya defter, dosya, CD, USB, hafıza kartı veya başkaca bir taşınabilir bellek biçimi ile) bir başkasına ulaştırmak şeklinde olabileceği gibi, bir iletişim aracı (faks, e-posta, sms, WhatsApp, sosyal medya araçlarındaki doğrudan mesaj (DM) vb. iletim imkânları) ile veya bulut bilişim (Clouding) sistemleri gibi yollarla da gerçekleştirilebilir.[4]

Kişisel veriyi bir başka şahsa veren kişinin bu kişisel veriye ne şekilde ulaştığının önemi yoktur, suçun oluşumunda önemli olan hukuka uygun veya hukuka uygun olmayan bir yolla elde edilen kişisel verinin hukuka hukuka aykırı olarak muhataba verilmesidir.

2. *Şeyma Sert, Kişisel Verilerin Türk Ceza Kanunu Kapsamında Korunması s.138*
3. *Mehmet Maden, Ceza Hukukunda Kişisel Verilerin Korunması, s.98*
4. *Hasan Sınar, kişisel Verileri Koruma Dergisi Cilt 2 Sayı 1*

B) Kişisel Verileri Yaymak

Yaymak eylemi, ''birçok kimseye duyurmak'' anlamına gelir. Bu sebeple kişisel verilerin hukuka aykırı olarak başkalarına yayılması, bir bakıma vermenin daha yoğun halidir.[5] Suçun oluşması için yayılan kişisel verinin içeriğinin öğrenilmesine gerek yoktur.[6] Verinin içeriğinin öğrenilebilir duruma gelmesi yeterli olup, veri fiilen duyurulmasa da yayılma gerçekleşmiş olur. Nitekim yapılan hareket, verinin yayılması için elverişlidir.[7]

Kişisel verilerin hukuka aykırı olarak yayılması bakımından en sık karşılaşılan durum fail ya da faillerin sahte sosyal medya hesapları açarak, mağdurların fotoğraflarının, isim soy isimlerinin ya da telefon numaralarının bu hesaplarda kullanılmasıdır. Yargıtay da bu durumlarda kişinin günlük yaşamına dair özel hayatı kapsamında kalmayan kişisel verilerinin hukuka aykırı olarak bu tür hesaplarda kullanılmasını TCK m. 136/1 kapsamında değerlendirmektedir.[8]

C) Kişisel Verileri Ele Geçirmek

Kişisel verilerin ele geçirilmesi fiili, başkasının hakimiyeti altında bulunan bir kişisel verinin, failin hakimiyeti altına girmesi ile gerçekleşir.

Kişisel verilerin ele geçirilmesi eylemi çeşitli nedenlerle gerçekleştirilebilen bir hareket olmakla birlikte en çok karşımıza çıkabilecek olanı kimlik hırsızlığı ya da kimlik dolandırıcılığıdır. Her ikisinde de bir kişinin kimliği hukuka aykırı olarak ele geçirilir ve çoğunlukla ekonomik kazanç elde etme amacıyla hile ve dolandırıcılıkta kullanılır.

Kimlik hırsızlığının gerçekleşmesi genellikle internette HTML temelli şirket logoları aracılığıyla, hedef alınan organizasyonun kullanıcıları ya da müşterilerinin kimlik bilgilerinin çalınması suretiyle gerçekleşir. Kimlik hırsızlığı değişik formlarda olabilir. Bunlardan birincisi, başka bir kişinin kredi kartını kullanmadır ki bu, 5237 sayılı TCK m. 245'te ayrı bir suç olarak düzenlenmiştir.

İkinci olarak kişinin adına yeni hesapların açılması ya da polis tarafından kimlik sorulduğunda o kişinin kimliğini göstermek gibi farklı şekillerde kullanmadır ki bu da 5237 sayılı TCK m. 268'de yer alan başkasına ait kimlik veya kimlik bilgilerinin kullanılması suçunu oluşturacaktır. Üçüncü grup ise, mağdurların kimlik verileri ile var olan hesapları kullanmadır. [9]

Kişinin kendine ait bilgileri internete koyması ve kendisinin de erişimine açık olan bir başka şahsın bu kişisel verileri oradan temin etmesi durumunda bu seçimlik hareket gerçekleşmiş olmayacak, dolayısı ile suç oluşmayacaktır. [10]

Fail

Kişisel verileri hukuka aykırı olarak verme, yayma veya ele geçirme suçunun temel şekli için özel bir faillik vasfına gerek yoktur. Bu kapsamda suçun temel şekli her bir gerçek kişi tarafından işlenebilir. Eğer fail, TCK m.137'de yer alan kamu görevlisi ya da suçun işlenmesinde belli bir meslek ve sanatın sağladığı kolaylıktan faydalanan biri ise, bu durum nitelikli hal kapsamında düzenlenmiş olup, ceza yarı oranında arttırılacaktır. Dolayısı ile suçun nitelikli halinin belirli kişilerce işlenebilen görünüşte özgü suç olduğunu söylemek yanlış olmayacaktır. [11]

Tüzel kişiler, TCK m. 20 gereği suçun faili olamazlar. Ancak haklarında TCK m. 140 gereği, TCK m. 60'da düzenlenen tüzel kişilere özgü güvenlik tedbirleri uygulanabilir.[12]

Mağdur

Suçun mağduru, kişisel verisi verilen, yayılan veya ele geçirilen gerçek kişi ya da kişilerdir. Tüzel kişiler ve kurumlar suçtan zarar gören olabilirken suçun mağduru olamazlar.

Soruşturma ve Kovuşturma Usulü

Kişisel verilen hukuka aykırı olarak verilmesi, yayılması veya ele geçirilmesi suçu şikayete bağlı suçlardan olmadığından, soruşturması ve kovuşturması re'sen yürütülür. Görevli Mahkeme 5235 sayılı Kanun'un 11. maddesi uyarınca, Asliye Ceza Mahkemesidir. Suç uzlaşma kapsamında değildir. Kamu görevlisinin görevi sebebiyle bu suçu işlemesi halinde, 4483 sayılı Yasaya

5. *Şeyma Sert, Kişisel Verilerin Türk Ceza Kanunu Kapsamında Korunması s.138*
6. *Akdağ, Kişisel Verilerin Korunması, s.131*
7. *Şeyma Sert, Kişisel Verilerin Türk Ceza Kanunu Kapsamında Korunması s.139*
8. *Hasan Sınar, kişisel Verileri Koruma Dergisi Cilt 2 Sayı 1*
9. *Rezzan İtişgen, Kişisel verileri Hukuka Aykırı Olarak Verme veya Ele Geçirme Suçu*
10. *Karagülmez, s.232*
11. *Karagülmez, s.408*
12. *Hafizoğulları ve Özen, Türk Ceza Hukuku Özel Hükümler Kişilere Karşı Suçlar, s.289*

göre, yetkili merciden soruşturma izni alındıktan sonra soruşturmaya başlanması gerekir. Suçun dava zamanaşımı süresi ise 8 yıldır.

Konuyla İlgili Bazı Yargıtay kararları

''...mağdurlara ait kart bilgileri kopyalanarak bir kart oluşturulmaması halinde ise ele geçirilen kopyalama cihazında bilgi bulunması halinde eyleminin mağdur sayısınca TCK.nın 136. maddesinde düzenlenen kişisel verileri hukuka aykırı olarak ele geçirme, bulunmaması halinde ise kişisel verileri hukuka aykırı olarak ele geçirmeye teşebbüs suçunu oluşturacağı ve suçun mağdurunun kart bilgilerinin sahibi olan banka müşterileri olacağı...'' (Y. 8. CD., E. 2019/22787, K. 2021/15808)

''Katılanın sadece baş ve yüz kısmını gösteren resimleri ile gündelik kıyafetler ile poz vermiş şekilde çektirdiği resimler, katılanın başkalarının görmesini ve bilmesini istemeyeceği özel yaşam alanına ilişkin bir görüntü olarak kabul edilemeyeceğinden, katılanın kişisel veri niteliğindeki resimlerini, hukuka uygunluk nedenlerinin bulunmaması nedeniyle hukuka aykırı olduğunda tereddüt bulunmayan bir yöntemle facebook adlı sosyal paylaşım sitesinde yayımlayan sanığın eyleminin, TCK'nın 136/1. madde ve fıkrasında tanımlanan zincirleme şekilde verileri hukuka aykırı olarak verme veya ele geçirme suçunu oluşturduğuna ilişkin yerel mahkemenin kabul ve uygulamasında bir isabetsizlik görülmemiştir.'' (Y. 12. CD., E. 2020/1482, K. 2020/5241)

''Sanık Emre'nin, arkadaşlık teklifine olumlu yanıt vermeyen mağdur B.'ya tepki olarak, mağdur adına açtığı sahte facebook hesabı üzerinden, mağdurun kullanımında olan kişisel veri niteliğindeki cep telefonu numarasını rızasına aykırı şekilde yayımlaması biçiminde sübut bulan eyleminin, TCK'nın 136/1. madde ve fıkrasında tanımlanan verileri hukuka aykırı olarak verme veya ele geçirme suçunu oluşturduğuna dair yerel mahkemenin kabulünde bir isabetsizlik görülmemiştir.'' (Y. 12. CD., E. 2019/992, K. 2020/219)

"sanığın, katılan ve dava dışı eski eşi Ş. arasında gerçekleşen arama kaydı dökümlerini katılanın akrabalarına göndermesi eyleminde, arama kaydı dökümlerini, katılanın ve dava dışı Ş.'nin yaptıkları aramalarla kendilerini arayan numaralara dair tarih, saat ve süre bilgilerini içermesi ve bu iki kişi arasında gerçekleşen konuşma veya mesajlaşma içeriklerine dair bilgi bulunmaması karşısında, sanığın eyleminin haberleşmenin gizliliğini ihlal suçunu değil, T.C.K.nın 136/1. maddesinde düzenlenen, verileri hukuka aykırı olarak verme veya ele geçirme suçunu oluşturduğu gözetilmeden suçun vasfında yanılgıya düşülerek yazılı şekilde karar verilmesi..." (Y. 12. CD., E: 2014/22994, K. 2015/2630, T. 16.02.2015)

"Sanık... Tarafından mağdureye ait kişisel veri niteliğindeki resimlerin rızası dâhilinde çekilerek aktarıldığı hafıza kartının kaybedilmesinin ardından söz konusu kartı bulan sanık ...'dan aldıkları karttaki resimleri hukuka aykırı şekilde temin eden sanıklar... ile ...'nin eylemlerinin hem özel hayatın gizliliğini ihlal hem de verileri hukuka aykırı olarak verme veya ele geçirme suçlarını oluşturup, 5237 Sayılı TCK'nın 44. maddesinde düzenlenen fikri içtima kuralı gereğince daha ağır yaptırım içeren aynı Kanunun 136. maddesinde düzenlenen suçu oluşturduğu gözetilerek hükümler kurulması gerekirken suç vasfının tayininde yanılgıya düşülerek özel hayatın gizliliğini ihlal suçundan mahkumiyetlerine karar verilmesi..." (Y. 14. CD., E. 2019/5596, K. 2019/13580, T. 24.12.2019)

''Şikâyete konu fotoğraflarda, aynı yatağa uzanan ve yarı çıplak olan mağdurların birbirlerine sarıldıkları, yine yan yana oturan mağdurlardan M.'ın diğer mağdur F.'ye sarılıp onu öptüğü dikkate alındığında, mağdurlar arasındaki ilişkinin varlığını ve boyutunu gösteren mağdurların cinsel ve fiziksel mahremiyetlerine ilişkin özel yaşam alanı kapsamındaki fotoğraflarının, onların rızası dışında ele geçirilip, cep telefonuna kaydedilmesi eyleminin, TCK'nın 134/1. madde ve fıkrasındaki görüntü veya seslerin kayda alınması suretiyle özel hayatın gizliliğini ihlal suçu kapsamında, söz konusu fotoğrafların mağdur F.'ye gönderilmesi eyleminin ise ancak diğer mağdur M.'a yönelik görüntü veya seslerin ifşa edilmesi suretiyle özel hayatın gizliliğini ihlal suçu kapsamında değerlendirilebileceği gözetilmeksizin, suç vasfında yanılgıya düşülüp, yasal ve yeterli olmayan gerekçelerle verileri hukuka aykırı olarak verme veya ele geçirme suçundan mahkûmiyet hükmü kurulması isabetsiz ise de..." (Y. 12. CD., E: 2019/12886, K. 2020/513. ■

ÇOCUKLARIMIZIN DUYGUSAL DÜNYASINA "HAKİM" OLAMAMAK..!

Saniye TANIR GÜRBAK
İstanbul Hakimi

Artık herkes farkındadır ki dünyada yaşanan insan ile ilgili tüm problemler, yaşadığımız ruhsal belki de fiziksel sorunlar, artan suç oranları, şiddet eğilimleri hepsi ama hepsi çocukluk çağında alınan yaralardan ve bundan ötürü oluşan kişilik-davranış bozukluklarından kaynaklanıyor. Ve biz yargı mensupları olarak da görüyoruz ki cezalar suçları azaltmıyor. Ceza ile insanlar değişse, suçlar azalsa yüzyıllar boyunca uygulanan bu sistem şimdi etkisini gösterirdi öyle değil mi?

İstanbul'da hakim olmak: dillere destan metropolde, doğal ve tarihi özellikleri ile dünyanın en güzel şehirlerinden olan bu yerde; olağanüstü mesai gerektiren iş yükü ile başa çıkmaya çalışırken külfetlerine katlanılan bu şehrin, nimetlerinden yararlanmaya vakit bulamamak. Odamızda yığılan dosyalara "bitirilmesi gereken işler" olarak değil, her birinde insan hayatı olduğunu unutmadan bakmaya çalışmak ama sonra bu şekilde altından kalkamayacağını anlayıp otomatiğe bağlamak. Mahkeme derdest dosya sayısının fazlalığı nedeniyle aylar sonraya duruşma günü vermek zorunda kalırken sızlayan vicdan... Kötümser bir tanımlama oldu ama şikayet değil niyetim sadece empati oluşturabilmek. Kalemde kaybolmuş ve önümüze aylarca sonra gelen bir dosyaya geç tensip yaptık diye soruşturmaya maruz kalmanın acısını anlatabilmek. Burada her şeyi kontrol altında tutmak mümkün değil, yaşayan bilir.

İstanbul şartlarında küçük çocukları olan hakimlerin çalışması büyük talihsizlik, buraya yine eskisi gibi çocukları büyümüş, bu kaygısı bitmiş hakimler gelmeliydi. Biz uzun mesai saatine bir de trafik saatlerini ekleyip, her sabah bu gün bakıcı gelemezse telaşı ile yaşamamalı küçük yerlerin rahatlığında büyütmeliydik çocuklarımızı. Bir sorun çıktığında 10 dakikaya evdeyim mesafesinde çalışmalıydık. Olağan dışı şartlar bizi buralara sürükledi. Evet şikayet, isyan değil bu şükredip kabullenerek bunda da bir hayır vardır diyoruz.

Hal böyle iken; yani İstanbul'da çalışmak (ben kendi açımdan bakıyorum eminim her mesleğin icrası burada ayrı zordur) insan hayatını yavaş yavaş tüketirken, bir de dünyadaki en büyük özveriyi gerektiren iş olan "annelik" yapmaya çalışan sevgili meslektaşlarımın ve tüm çalışan annelerin sesini duyurmak, halini anlatmak asıl niyetim, gücüm yettiği

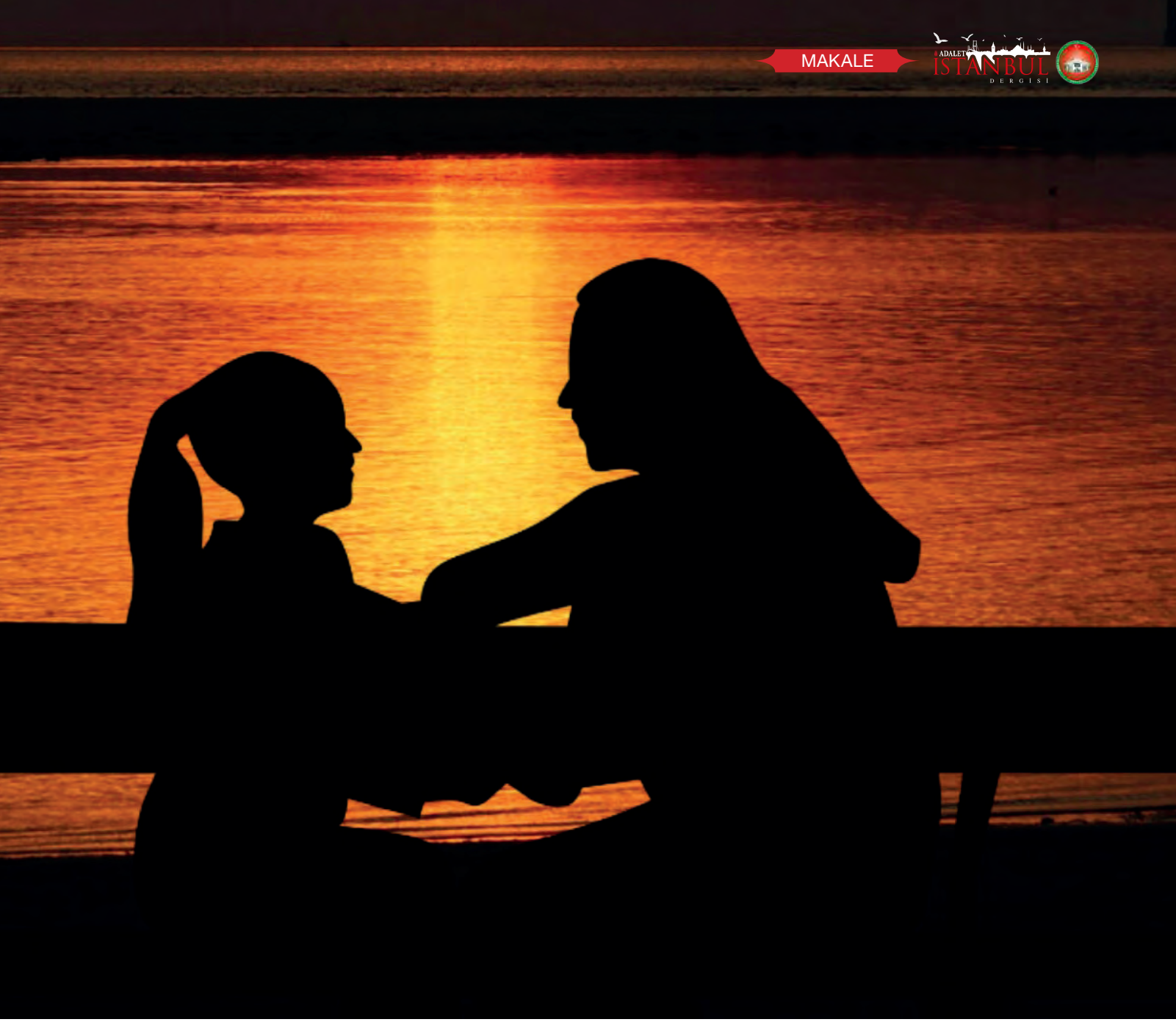

kadar. Sadece onların değil tabi bu hengâmeden en çok nasibini alan "yavrularının" da...

Artık herkes farkındadır ki dünyada yaşanan insan ile ilgili tüm problemler, yaşadığımız ruhsal belki de fiziksel sorunlar, artan suç oranları, şiddet eğilimleri hepsi ama hepsi çocukluk çağında alınan yaralardan ve bundan ötürü oluşan kişilik-davranış bozukluklarından kaynaklanıyor. Ve biz yargı mensupları olarak da görüyoruz ki cezalar suçları azaltmıyor. Ceza ile insanlar değişse, suçlar azalsa yüzyıllar boyunca uygulanan bu sistem şimdi etkisini gösterirdi öyle değil mi? Öyleyse ne yapmalıyız bunca şiddet ve adaletsizliği önlemek yaşamımızı daha anlamlı ve güzel kılmak için? Ülkemizi ve dünyamızı yaşanılabilir hale getirmek için. Yetişkinler için yapılacak şey "kendini iyileştirmek" ve çocuklarına öyle bakmak. Zaten çocuklar yaratılıştan mükemmel, bizim zarar vermemek dışında yapmamız gereken bir şey yok. Peki, zarar vermemek için neler yapabiliriz?

Öncelikle devlet, kurumlar, işverenler annelerin annelik yapmasına izin vermeli. Çalışan anneler çocuklarıyla daha çok vakit geçirseler mesela bu ayrımcılık olur mu diğer personele? Buna itiraz edecek bir erkek var mıdır? Anneler eve iş götürmek zorunda kalmasa, zaten akşama kadar annesini bekleyen minik yürek bir kaç saat annesini tasasız görebilse? Anne çocuğunu bir an önce uyutup gün boyunca tamamlayamadığı işlerini tamamlamayı düşünürken, içten içe uyumadığı için ona kızıp hoyratça davranmak yerine sevgi dolu gözlerine küçük ellerine dalsa ve şükretse Gün boyu annesi yerine bir yabancıyla vakit geçiren çocuklar sağlıklı bir ruh haline sahip olabilecekler mi? 0-4 yaşın insan kişiliğinin temellerinin atılmasındaki önemi malumken, çocuğun dünyaya güven duygusu bu yaşta gelişiyorken, sıfır -bir yaş arası bir bebeğin

tüm ihtiyaçlarının anında ve ANNESİ tarafından karşılanmasının onun fiziksel ve psikolojik gelişimine, tüm hayatına olan etkisi bir sürü bilimsel çalışma ile kanıtlanmış iken, pedagoglar bu hususu bangır bangır anlatırken, değiştirilmesi gereken ilk şey 8 haftalık doğum sonrası izni olmalı kanımca. Anne çalışmak zorundaysa, ücretsiz izin kullanma durumu yoksa tüm kalbi ve bedeniyle annesine muhtaç olan bebek uzun saatler annesinden ayrı kalacak demek oluyor.

Evet, annelere ve anneliğe daha da doğrusu ebeveynliğe hakettiği önem verildiğinde ülkemiz çok daha güzel yaşanılabilir bir yer olacak bundan eminim. İnsan mükemmel hazırlanmış bir bilgisayar gibi, kusursuzca planlanmış bir bilgisayar. Cenin anne karnına düştüğü andan itibaren öğrenmeye başlıyor ve her duyguyu kaydediyor. Korkuyu, endişeyi, sevmeyi, sevilmeyi takdiri, değer görmeyi, merhameti, adaleti bizden öğreniyor. Hiç kuşkusuz ki çocuklarımıza ceza verip sindirerek, çaresizleştirerek iradesini yok ederek terbiye etmeye çalışmak yerine, sevgiyle sadece rehberlik ederek yanında durduğumuzda onun gerçek karakteri, ruhu ortaya çıkacaktır. Ben de bunu söylerken çok doğru yapıyorum diye anlaşılmasın, bunları önce kendime söylüyorum. Bizler okulda, evde, sokakta "şiddet dili" ni öğrenen bu dili hafızalarımıza kazıyarak büyüyen çocuklar için bu hiç kolay olmayacak. Ama bu farkındalığı kazanıp uygulayabildiğimizde, "şiddetsiz iletişimi" (bkz, Marshall Rosenberg, Şiddetsiz İletişim) benimsediğimizde; sevgi, saygı ve merhametle büyüttüğümüz çocuklarımız başka insanlara da aynen böyle sevgi, saygı ve merhametle yaklaşmayı öğrenecek. Özellikle erkek çocuklarımıza bir kadına bir insana canlı cansız tüm varlıklara nasıl davranması gerektiğini küçük yaşta model olarak gösterdiğimizde, kadınların bir meta ya da onun hizmetkârı olduğunu düşündürecek geleneksel uygulamaları aşmış olacağız. Cennet annelerin ayağı altındadır diyen, evinde tüm işleri üstlenen yerleri süpürüp, koyunlarını sağan, yemek yapan, yırtığını yamayan bir Peygamberin dinine mensup olduğumuzu hatırımızdan çıkarmayarak bu düstur ile evlat yetiştirdiğimizde; insana, kadına, hayvana, doğaya şiddetin son bulacağına eminim. Ve bunun için çocuklarımıza daha fazla ve nitelikli zaman ayırmaya ihtiyacımız var. Ulu önder Mustafa Kemal Atatürk "Bir kadının en önemli vazifesi analıktır." derken bunu kastetmiş olmalı. "Zulmü alkışlamayıp, zalimi sevemeyen, kanayan bir yara görünce ta ciğeri yanan ve 'adam aldırma çek git diyemeyen aldıran' nesiller yetiştirmek umudu ve duasıyla... Tüm anneleri, anne olmasa da içinde anne şefkati taşıyan tüm kadınları sevgiyle kucaklıyorum. ■

TÜRKİYE
HASTANESİ

TANI VE TEDAVİ BÖLÜMLERİ

- ACİL SERVİS VE AMBULANS HİZMETLERİ
- AĞIZ VE DİŞ SAĞLIĞI
- ANESTEZİYOLOJİ VE REANİMASYON
- BESLENME VE DİYET
- BEYİN VE SİNİR CERRAHİSİ
- CHECK-UP PROGRAMLARI
- ÇOCUK CERRAHİSİ
- ÇOCUK SAĞLIĞI VE HASTALIKLARI
- DERMATOLOJİ
- ENFEKSİYON HASTALIKLARI VE KLİNİK MİKROBİYOLOJİ
- FİZİK TEDAVİ VE REHABİLİTASYON
- GASTROENTEROLOJİ
- GÖĞÜS HASTALIKLARI
- GENEL CERRAHİ
- GÖZ HASTALIKLARI
- İÇ HASTALIKLARI
- KADIN HASTALIKLARI VE DOĞUM
- KALP VE DAMAR CERRAHİSİ
- KARDİYOLOJİ
- LABORATUVAR
- KULAK, BURUN VE BOĞAZ
- NÖROLOJİ
- OBEZİTE VE METABOLİK CERRAHİ
- ODYOLOJİ VE İŞİTME TARAMA
- ORTOPEDİ VE TRAVMATOLOJİ
- PERİNATOLOJİ
- PSİKİYATRİ
- PSİKOLOJİ
- RADYOLOJİ
- UYKU LABORATUVARI
- ÜROLOJİ
- YOĞUN BAKIMLAR

Merkez Mah. Darülaceze Cad. No:14/1 34381 Şişli/İstanbul/TÜRKİYE
0212 314 14 14 www.turkiyehastanesi.com info@turkiyehastanesi.com

TÜRK HUKUKUNDA MAĞDUR HAKLARINA YÖNELİK DÜZENLEMELER VE TÜRKİYE'DE MAĞDURLARA YÖNELİK GERÇEKLEŞTİRİLEN HİZMETLER

Zeynep ARSLAN
İstanbul Barosu Av.

Saygıdeğer Adalet İstanbul Dergisi okuyucuları,

Dünyada ve ülkemizde Covid-19 salgınının etkisinin devam ettiği bu süreçte Orhan Gazi'nin adaletini ilke edinerek canla başla çalışan tüm yargı mensuplarına ve desteğini bir an dahi halkımızdan esirgemeyen sağlık çalışanlarına teşekkürü borç bilirim.

Bu makalede öncelikle mağdur haklarına ilişkin ulusal düzeyde yer alan düzenlemelere yer verilecek, bu düzenlemelerin uygulanabilirliğinin arttırılmasını sağlayan ve kişilerin psiko-sosyal problemleri göz önüne alarak ülke çapında hizmet veren Adli Destek ve Mağdur Hizmetleri Dairesi Başkanlığının hizmet alanları ve kapsamı ele alınacaktır.

Toplumumuzda nüfusun artışıyla birlikte yeni suç tiplerinin ortaya çıktığı ve farklı suç unsurlarının bulunduğu gözetildiğinde bir suç karşısında mağdur konumunda yer alan kişinin adli süreç öncesi ve adli süreç sırasında ikinci bir mağduriyet yaşamasının önlenmesi mühimdir. Zira bir suç karşısında özellikle mağdur kişilerde suça sebebiyet veren olaylardan ötürü derin psikolojik rahatsızlıklar ve sosyal problemlere gebe olduğu yapılan araştırmalarla ortadadır. İşte bu problemin çözümüne yönelik Türk hukukunda ve uluslararası alanda birçok düzenleme ve rapor bulunmaktadır. Türkiye'de sosyal devlet ilkesinin bir gereği olarak fiilen hayata geçirilen uygulamalar sayesinde suçun yaratmış olduğu psikolojik, sosyal mağduriyetlerin de giderilmesi amaçlanmaktadır.

Türk hukukunda "mağdur" kelimesinin mevzuata giren ilk resmi tanımlamasına 28578 sayılı Resmi Gazete'de yayımlanan Denetimli Serbestlik Hizmetleri Yönetmeliğinde rastlanmaktadır. Yönetmeliğe göre mağdur "Kendisine veya birinci dereceden aile üyelerinden birine

karşı işlenen suçun fiziksel, duygusal veya maddi sonuçları sebebiyle desteğe ihtiyaç duyan kişi" olarak tanımlanmıştır. Türk Doktrininde de mağdur kavramı üzerine farklı tanımlamalar yer almaktadır.[1]

Ceza Yargılamasında, mağdurların duruşmaya katılarak kendisini ifade etme özgürlüğüne yer verilmesi ve mağdurun suçtan kaynaklanan zararının tazmin edebilme imkanına sahip olması ceza yargılama sisteminin mağdur odaklı yaklaşımının bir göstergesidir. Bu mağdur odaklı yaklaşımın bir yansıması da Adli Destek ve Mağdur Hizmetleri birimleri olmuştur. Sayısı gün geçtikçe artan Adli Destek ve Mağdur Hizmetleri Müdürlükleri[2] ise çok önemli bir işe imza atmakta, suça maruz kalan kişilerin adli süreçte kendilerini yalnız hissetmelerinin önüne geçilmesi hususunda hizmet sunulması görevini üstlenmektedir. Bu noktada Adli Destek ve Mağdur Hizmetleri Müdürlükleri kapsamında yürütülen hizmetler mağdurla temas halinde olan görevlilere farkındalık kazandırılması ve bilinçlendirilmesi, farklı suçlardan mağdur olan veya farklı bireysel özelliklere sahip olan mağdurlara yaklaşımda ortak bir tutum sergilenmesi, hizmetlerin ulusal düzeyde yaygınlaştırılması ve ülke çapında yeknesak hale gelmesi ihtiyacına merhem olmuştur.

A. TÜRK HUKUKUNDA MAĞDUR HAKLARINA YÖNELİK DÜZENLEMELER

Bilindiği üzere 5271 sayılı Ceza Muhakemesi Kanununun "mağdur, şikayetçi, malen sorumlu, katılan" başlığı altında 233 ve devamı maddelerinde mağdurun haklarına yönelik hükümler mevcuttur. Mağdur ile şikâyetçinin soruşturma ve kovuşturma aşamasında sahip olduğu haklar düzenlenmiştir.

Bu hükme istinaden mağdurun soruşturma aşamasındaki hakları şöyle sıralanabilir;

- Delillerin toplanmasını isteme,
- Soruşturmanın gizlilik ve amacını bozmamak koşuluyla Cumhuriyet savcısından belge örneği isteme,
- Vekili bulunmaması halinde, cinsel saldırı suçu ile alt sınırı beş yıldan fazla hapis cezasını gerektiren suçlarda, baro tarafından kendisine avukat görevlendirilmesini isteme,
- Vekili aracılığı ile soruşturma belgelerini ve el konulan ve muhafazaya alınan eşyayı inceletme,
- Cumhuriyet savcısının, kovuşturmaya yer olmadığı yönündeki kararına kanunda yazılı usule göre itiraz hakkını kullanma.

Diğer yandan mağdurun kovuşturma aşamasındaki hakları şunlardır;

- ❑ Duruşmadan haberdar edilme,
- ❑ Kamu davasına katılma,
- ❑ Tutanak ve belgelerden örnek isteme,
- ❑ Tanıkların davetini isteme,
- ❑ Vekili bulunmaması halinde, cinsel saldırı suçu ile alt sınırı beş yıldan fazla hapis cezasını gerektiren suçlarda, baro tarafından kendisine avukat görevlendirilmesini isteme,
- ❑ Davaya katılmış olma koşuluyla davayı sonuçlandıran kararlara karşı kanun yollarına başvurma.

Yukarıda bahsi geçen mağdur haklarından farklı olarak mağdur hakları konusunda diğer düzenlemelere yer verilen Kanun, Cumhurbaşkanlığı kararnameleri

1 Mağdur, yargılama konusu suç ile hukuken korunan hakkı veya menfaati ihlal edilen kişidir. Mağdur, suçun maddi unsuruna muhatap olan ve bu nedenle suç ile korunan hukuki yararı zedelenen kişidir. Mağdur, suç tarafından zarara uğratılan veya tehlikeye maruz bırakılan hak ve menfaatin sahibini ifade etmektedir.

2 Bundan sonraki ifadelerde "müdürlük" olarak anılacaktır.

ve Yönetmeliklere göz atmanız amacıyla aşağıda listelenmiştir:

Kanunlar;

2709 Sayılı Türkiye Cumhuriyeti Anayasası

1 Haziran 2005 Tarihinde Yürürlüğe Giren 26.09.2004 Tarihli Ve 5237 Sayılı Türk Ceza Kanunu

5271 Sayılı Ceza Muhakemesi Kanunu

5275 Sayılı Ceza Ve Güvenlik Tedbirlerinin İnfazı Hakkında Kanun

5395 Sayılı Çocuk Koruma Kanunu

5402 Sayılı Denetimli Serbestlik Hizmetleri Kanunu

6284 Sayılı Ailenin Korunması Ve Kadına Karşı Şiddetin Önlenmesine Dair Kanun

3713 Terörle Mücadele Kanunu

5187 Basın Kanunu

5233 Sayılı Terör Ve Terörle Mücadeleden Doğan Zararların Karşılanması Hakkındaki Kanun

Cumhurbaşkanlığı kararnameleri;

1 Sayılı Cumhurbaşkanlığı Teşkilatı Hakkında Cumhurbaşkanlığı Kararnamesi

63 Sayılı Suç Mağdurlarının Desteklenmesine Dair Cumhurbaşkanlığı Kararnamesi

Yönetmelikler;

Adli Destek Ve Mağdur Hizmetleri Yönetmeliği

Çocuk Koruma Kanuna Göre Verilen Koruyucu Ve Destekleyici Tedbir Kararlarının Uygulanması Hakkında Yönetmelik

Çocuk Koruma Kanununun Uygulanmasına İlişkin Usul Ve Esaslar Hakkında Yönetmelik

6284 Sayılı Ailenin Korunması Ve Kadına Karşı Şiddetin Önlenmesine Dair Kanuna İlişkin Uygulama Yönetmeliği

6284 Sayılı Kanun Kapsamında Teknik Yöntemlerle Takip Sistemlerinin Kullanılmasına Dair Yönetmelik

Kadın Konukevlerinin Açılması Ve İşletilmesi Hakkında Yönetmelik

Şiddet Önleme Ve İzleme Merkezleri Hakkında Yönetmelik

B. ADLİ DESTEK VE MAĞDUR HİZMETLERİ DAİRESİ BAŞKANLIĞI HANGİ GÖREVLERİ YÜRÜTMEKTEDİR?

10.07.2018 tarihli 3047 sayılı Resmi Gazetede yayımlanarak yürürlüğe giren 1 sayılı Cumhurbaşkanlığı Teşkilatı Hakkında Cumhurbaşkanlığı Kararnamesinin 53. maddesinde Adli Destek Ve Mağdur Hizmetleri Dairesi Başkanlığının görevleri sayılmıştır. Bu kapsamda başkanlık aşağıdaki görevleri üstlenmiştir.

- ❑ Kırılgan gruba yönelik hak ve hizmetlerin geliştirilmesi ve uygulanmasına ilişkin faaliyetleri yürütmek
- ❑ Mağdurların kendilerine tanınan haklar ve yardımlar konusunda bilgilendirilmesine yönelik çalışmalar
- ❑ Adli desteğe ihtiyaç duyanlara uygun müdahale programları geliştirmek,
- ❑ Tekrarlanan mağduriyetleri önleyici tedbirler almak ve psiko-sosyal destek hizmetlerinin geliştirilmesine ve uygulanmasına yönelik faaliyetleri yürütmek
- ❑ Mağdurların adalete erişimini güçlendirmeye yönelik çalışmalar yapmak ve uygulamak
- ❑ Adli süreçte tanıklara yönelik hizmetlerin geliştirilmesine ve uygulanmasına ilişkin faaliyetleri yürütmek
- ❑ Adliyelerde görev alan pedagog, psikolog ve sosyal çalışmacı gibi uzmanların çalışma usul ve esaslarını belirlemek
- ❑ Adli yardımla ilgili mevzuatın Bakanlığa verdiği görevleri ilgili kurum ve kuruluşlarla işbirliği halinde yürütmek ve adli yardım hizmetlerinin etkin ve verimli bir şekilde işleyişine yönelik tedbirleri almak
- ❑ Görev alanına giren konularda kamu kurum ve kuruluşları veya sivil toplum kuruluşları ile işbirliği yapmak
- ❑ Mağdurların her alanda desteklenmesini sağlamak amacıyla toplumsal farkmdalığı artırıcı faaliyetlerde bulunmak
- ❑ Bakanlığın verdiği diğer görevleri yapmak şeklinde sayılmıştır.

C. MAĞDUR, ADLİ DESTEK VE MAĞDUR HİZMETLERİ MÜDÜRLÜKLERİNDEN HANGİ HİZMETLERİ ALABİLECEKTİR?

Adli Destek ve Mağdur Hizmetleri Dairesi Başkanlığına bağlı olarak kurulan adli destek ve mağdur hizmetleri müdürlükleriyle birlikte; suç mağdurlarına yönelik bilgilendirme ve yönlendirme sistemi benimsenmiş, daha önce çocuk ve aile mahkemelerinde görev yapan uzmanlar aracılığıyla sağlanan psiko-sosyal destek faaliyetlerinin adli destek personelince Cumhuriyet başsavcılıkları, ceza mahkemeleri ve hukuk mahkemelerine de sirayet edecek şekilde görev kapsamı genişletilmiştir.

Müdürlükler bünyesinde, Bilgilendirme ve Yönlendirme Bürosu, Kırılgan Grup Destek Bürosu, Ceza Yargılaması Destek Bürosu ve Hukuk Yargılaması Destek Bürosu yer almaktadır. Bu kapsamda müdürlükler; Adli Destek ve Mağdur Hizmetleri Yönetmeliğine uygun olarak;

1. Ceza Yargılamasına ilişkin mağdur hizmetleri kapsamında mağdur çocukların veya işlenen suçun etkisiyle psikolojisi bozulmuş olan diğer mağdurların tanık olarak dinlenilmesi sırasında adli destek görevlisinin bulunmasına yönelik " mağdurun dinlenilmesinde uzman desteği hizmeti" , suça sürüklenen veya ko-

runma ihtiyacı olan çocukların kaygı düzeylerinin düşürülmesi, kendilerini rahat ifade edebilmeleri ve haklarında gereken tedbirlerin belirlenebilmesi için adli destek görevlisinin görevlendirilmesi hakkında "Çocuklara yönelik hizmetleri"ni yürütür.

2. Hukuk yargılamasına yönelik destek hizmetleri kapsamında sosyal inceleme raporunun hazırlanması ve evlilik birliği içerisindeki müşterek çocuğun beyanı sırasında gerekli psikolojik ve sosyal destek verilmesi adına adli destek görevlisinin aile mahkemelerinde görev alması amacıyla "Aile mahkemelerine sunulan hizmetleri" ve diğer hukuk mahkemelerinde durumun elverdiği ölçüde adli destek personelinin görevlendirilmesi işlemlerini yürütür. Bu kapsamda görüleceği üzere adli destek personeli sadece aile mahkemeleri ile sınırlı kalmamış özellikle çocuğun beyanının önemli olduğu diğer davalarda da adli destek personelinin bulundurulmasına imkan sağlanmıştır.

3. Kırılgan gruplara yönelik destek hizmetleri ise; bireysel değerlendirmenin ardından kırılgan grup olduğu tespit edilenlere "vaka yönetimi uygulamak ve adli süreçte korunma ihtiyacı olduğu tespit edilen çocuk, kadın, yaşlı ve engelliler, Aile ve Sosyal Hizmetler Bakanlığının il müdürlüğüne ve sosyal hizmet merkezlerine bildirmek" gibi hizmetleri yürütmektedir.

4. Ayrıca müdürlükler "adli görüşme odalarının kurulması ve görüşmenin belli standartlarda yapılması amacıyla her türlü tedbir alınması" amacıyla yürütülen hizmetleri mağdura sunmakla, ilgili mevzuat uyarınca istenmesi hâlinde adli destek görevlisince "Sosyal inceleme raporu hazırlanması hizmetini" , adli yardım hükümlerinden yararlanmalarını sağlayarak adalete erişimlerinin güçlendirilmesi amacıyla "Adli yardıma yönelik destek hizmetlerini ", tanıkların Tanığın ifadesinin alınması sırasında adli destek görevlisi görevlendirilebilmesi veya ifade işlemi sırasında suçtan kaynaklanan etkileri bir nebze azaltabilmek ve ifadenin doğru bir iletişimle alınabilmesi adına adli görüşme odası kullanılmasına yönelik "Tanıklara yönelik hizmetlerini" yürütür.

C.1. CEZA YARGILAMASI KAPSAMINDAKİ MAĞDUR HİZMETLERİ

C.1.1. Mağdurun dinlenilmesinde uzman desteği hizmeti

5271 sayılı Kanunun 236 ncı maddesinin üçüncü fıkrası gereğince mağdur çocukların veya işlenen suçun etkisiyle psikolojisi bozulmuş olan diğer mağdurların tanık olarak dinlenilmesi sırasında Cumhuriyet savcısı veya hâkim tarafından talep edilmesi hâlinde adli destek görevlisi bulundurulur. Bu kapsamda Adli destek ve Mağdur Hizmetleri Yönetmeliğinin 34. Maddesi gereğince adli destek görevlileri tarafından sunulan destek hizmetleri şunlardır:

a) Cumhuriyet savcısı veya hâkim tarafından ifade ve beyanına başvurulmadan önce mağdurla içinde bulunduğu ortam, ilgili kişiler ve ifade sürecine ilişkin görüşme yapmak.

b) Mağdurun adli süreçte kendisini rahat ifade edebilmesi için alınması gereken tedbirleri Cumhuriyet savcısı veya hâkime bildirmek.

c) Cumhuriyet savcısı veya hâkim tarafından mağdurun ifade veya beyanının alınması sırasında kaygı düzeyinin düşürülmesi ve kendisini daha rahat ifade edebilmesini sağlamak amacıyla yanında bulunmak.

d) Birinci fıkra kapsamında mağdurun ifade veya beyanının özel ortamda alınması gerektiğinin anlaşılması ya da şüpheli veya sanıkla yüz yüze getirilmemesinin uygun olacağına kanaat getirilmesi hâlinde adli görüşme odasının kullanılmasını önermek.

e) Cumhuriyet savcısı veya hâkim tarafından ifade veya beyan alınması sırasında sürecin kolaylaştırılmasına yönelik tavsiyede bulunmak ve talep edilen iş ve işlemleri yapmak.

f) İfade veya beyan işlemi sırasında kişinin kendisini rahat şekilde ifade edip edemediği, fiziksel ve zihinsel gelişiminin yaşı ile uyumlu olup olmadığı ve diğer belirtiler hususunda görüşlerini sunmak.

g) İfade veya beyan işlemi bittiğinde kişinin acil korunma ihtiyacı olduğunun tespit edilmesi durumunda uygun koruma tedbirlerini talep etmek.

h) İfade veya beyan işlemi sırasında mağdurun kırılgan gruba dâhil olabileceğinin anlaşılması hâlinde bireysel değerlendirme yapılmak üzere mağduru kırılgan grup destek bürosuna yönlendirmek.

C.1.2.Çocuklara yönelik hizmetler

5395 sayılı Kanun uyarınca Cumhuriyet başsavcılığı, mahkeme veya hâkimin istemi üzerine suça sürüklenen veya korunma ihtiyacı olan çocukların kaygı düzeylerinin düşürülmesi, kendilerini rahat ifade edebilmeleri ve haklarında gereken tedbirlerin belirlenebilmesi için müdürlükçe adli destek görevlisi görevlendirilmesi hizmetine ilişkin her türlü yetkiye sahiptir.

C.2.HUKUK YARGILAMASINA YÖNELİK MAĞDUR DESTEK HİZMETLERİ

C.2.1.Aile mahkemelerine sunulan hizmetler

Adli Destek ve Mağdur Hizmetleri Yönetmeliğinin 36. Maddesi gereğince aile mahkemesinin görev alanına giren iş ve işlemlerde hâkimin istemi üzerine müdürlükçe adli destek görevlisi görevlendirilmek suretiyle aşağıdaki hizmetler sunulur:

a) Davanın esasına girilmeden önce veya davanın görülmesi sırasında, mahkemece istenen konular hakkında taraflar arasındaki uyuşmazlık nedenlerine ilişkin sosyal inceleme yapmak ve rapor hazırlamak.

b) Mahkeme tarafından sosyal inceleme raporunun yanında çocuğun beyanına tekrar başvurulmak istenilmesi durumunda adli görüşme odasında alınacak beyan sırasında hazır bulunmak.

c) Duruşmada dinlenilmesine karar verildiği hallerde çocuğun üstün yararı ilkesi gözetilerek kendisini rahat ifade etmesini sağlamak amacıyla çocuğu duruşmaya hazırlamak, duruşmada hazır bulunmak ve görüş bildirmek.

ç) Yapılan iş ve işlemler sırasında gerekli görülmesi hâlinde tarafların aile, boşanma veya ebeveyn danışmanlığına yönlendirilmesi hususunda aile mahkemesine görüş bildirmek.

d) Çocuğun üstün yararını göz önünde bulundurmak suretiyle hazırlanan sosyal inceleme raporunda, çocuk ve ebeveynleri hakkında uygulanabilecek tedbirlere yönelik görüş bildirmek.

e) İhtiyaç duyulması hâlinde taraflar hakkında evlilik birliğinden doğan yükümlülüklere ve müşterek çocuklarla ilişkilere dair uygun tedbirler önermek.

f) Mahkemece verilecek diğer görevleri yapmak.

C.2.2.Diğer hukuk mahkemelerine sunulan hizmetler

Adli Destek ve Mağdur Hizmetleri Yönetmeliğinin 37. Maddesi gereğince Müdürlüğün görev alanına giren konulara ilişkin olarak aile mahkemeleri dışındaki diğer hukuk mahkemelerinin de talepte bulunmaları hâlinde müdürlükçe adli destek görevlisi görevlendirilir.

D. KIRILGAN GRUPLARA SUNULAN HİZMETLER

Adli Destek ve Mağdur Hizmetleri Yönetmeliğinin 43.Maddesi gereğince bireysel değerlendirme sonucunda kırılgan gruba3 girdiği tespit edilen mağdurlara adli destek görevlisi aracılığıyla sunulan hizmetler şunlardır:

a) Cumhuriyet savcısı, hâkim veya mağdurun isteği üzerine, ifade veya beyan işlemlerinden önce kaygı düzeyini düşürmek amacıyla mağdura içinde bulunduğu ortamı, ilgili kişileri ve süreci açıklamak.

b) Mağdurun kendini rahat ifade edebilmesi için alınması gereken tedbirleri Cumhuriyet savcısı veya hâkime bildirmek ve mağdur dinlenilirken yanında bulunmak.

c) Cumhuriyet savcısı veya hâkimin isteği üzerine sosyal inceleme raporu hazırlamak.

ç) İfade ve beyan işlemlerinin adli görüşme odasında gerçekleştirilmesini Cumhuriyet savcısı veya hâkime önermek.

d) Tedavi veya rehabilitasyona ihtiyaç duyan mağdurları ilgili birimlere yönlendirmek.

e) Adli süreç boyunca etkin desteğe ihtiyaç duyduğu değerlendirilen mağdurlara yönelik hizmetlerde vaka yönetimi uygulamak.

f) Soruşturma veya kovuşturma sürecinin tamamlanmasından sonra destek ihtiyacı devam eden mağdurlar ilgili kurumlara yönlendirilmesi

g) Adli süreçte korunma ihtiyacı olduğu tespit edilen çocuk, kadın, yaşlı ve engelliler, Aile ve Sosyal Hizmetler Bakanlığının il müdürlüğüne ve sosyal hizmet merkezlerine bildirilmesi.

E. DİĞER HİZMETLER

E.1.SOSYAL İNCELEME RAPORU HAZIRLANMASI

Adli Destek ve Mağdur Hizmetleri Yönetmeliğinin 58 maddesi gereğince Cumhuriyet savcısı, mahkeme veya hâkim tarafından ilgili mevzuat uyarınca istenmesi hâlinde adli destek görevlisince uygulamada SİR olarak kısaltılan sosyal inceleme raporu4 hazırlanır.

E.2.ADLİ YARDIMA YÖNELİK DESTEK HİZMETLERİ

3 Suçun neden olduğu zararları önleme, bunlara direnç gösterme ve bunlarla baş edebilme kapasitesi düşük olan mağdurlar kırılgan gruba dâhil olarak değerlendirilmektedir. Kırılgan gruba dâhil olan mağdurlar, yaşı, cinsiyeti, fiziksel veya zihinsel engeli nedeniyle ya da sosyal, ekonomik, etnik, kültürel veya dini nedenlerle suça maruz kalma olasılıkları, toplumun diğer kesimlerine göre daha yüksek olan kişilerdir.

4 Sosyal hizmet uygulaması süresince yapılan ve yapılacak olan faaliyetleri resmi bir içerik kazanması için sosyal çalışmacılar tarafından bir uzmanlık çerçevesinde oluşturulan forma "Sosyal İnceleme Raporu" denilmektedir.

Adli Destek ve Mağdur Hizmetleri Yönetmeliğinin 59/2 maddesi gereğince adli yardım sisteminin daha etkin ve hızlı şekilde çalışmasını sağlamak amacıyla ihtiyaç duyanlara müdürlük tarafından aşağıdaki hizmetler sunulur:

a) 12/1/2011 tarihli ve 6100 sayılı Hukuk Muhakemeleri Kanununda yer alan adli yardıma ilişkin hükümlerden yararlanmaları için UYAP üzerinden bilgi ve belgelerin toplanmasında yardımcı olmak ve mahkemelere yönlendirmek.

b) 19/3/1969 tarihli ve 1136 sayılı Avukatlık Kanununda yer alan adli yardıma ilişkin hükümlerden yararlanmaları için UYAP üzerinden bilgi ve belgelerin toplanmasında yardımcı olmak, mahkemelere veya baronun ilgili bürosuna yönlendirmek.

E.3.TANIKLARA YÖNELİK HİZMETLER

Adli Destek ve Mağdur Hizmetleri Yönetmeliğinin 60. maddesi gereğince tanığın ifadesinin alınması sırasında Cumhuriyet savcısı veya hâkim tarafından talep edilmesi hâlinde adli destek görevlisi görevlendirilebilmesi hizmeti veya tanığın ifadesinin işlemi adli görüşme odası kullanılmak kapsamında hizmet verir.

E.4. ADLİ GÖRÜŞME ODALARI

Adli görüşme odaları, adli destek ve mağdur hizmetleri müdürlüğü bünyesinde kurulan, 2021 yılı Nisan ayı itibariyle ülke çapında sayısı yüz beşe varan ve arttırılması hedeflenen, 5271 sayılı Kanunun 236 ncı maddesinin dördüncü fıkrasının uygulanması, ifade ve beyanının özel ortamda alınması veya fail ile yüz yüze gelmesinde sakınca bulunduğu değerlendirilen kişilerin ifade ve beyanlarının adli görüşmeci aracılığıyla özel ortamda alınabilmesini sağlayan odalardır

Adli görüşme odaları şu bölümlerden oluşur: Görüşme yapılacak kişilerin ve diğer ilgililerin işlem öncesinde bekleyeceği, görüşmeye hazırlanacağı ve gerektiğinde avukatıyla birebir görüşme yapabileceği çok amaçlı "Bekleme Odası" ve görüşme yapılan kişi ile adli görüşmecinin ses ve görüntü kaydı alınarak, görüşmenin birebir ve yüz yüze gerçekleştirildiği "Görüşme Odası" ve adli görüşme sırasında ilgili hâkim veya Cumhuriyet savcısı ile birlikte hazır bulunabilecek diğer kişilerin, adli görüşmeyi takip ettiği, görüşme odasındaki donanımın kontrol edildiği ve teknik cihazların yer aldığı "Gözlem Odası" dır.

SONUÇ:

Mağdur, adli işlemlerin yürütülmesi esnasında genellikle kendisine yardım edilemeyeceği duygusu taşımakta, anlaşılamama kaygısı yaşamakta veya karşılaştığı şiddetin devam edeceği kaygısıyla kendisini ve ailesini koruma içgüdüsünü hissedebilmekte ve intikam hissi içinde olabilmekte ve psiko-sosyal yıkım içerisine girebilmektedir. Bu nedenle 1 sayılı Cumhurbaşkanlığı Teşkilatı Hakkında

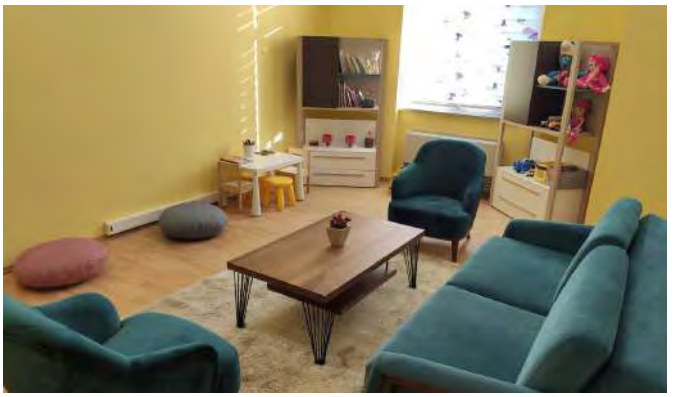

Cumhurbaşkanı Kararnamesi'nin 53. Maddesi gereğince Adli Destek ve Mağdur Hizmetleri Dairesi Başkanlığı ve bünyesindeki müdürlükleri kurulmuştur.

Adli Destek ve Mağdur Hizmetleri müdürlükleri Adli Yardım ve Destek Hizmetleri Yönetmeliğinin ilgili maddeleri gereğince yukarıda ayrıntılı şekilde izah edilen ceza yargılamasındaki ve hukuk yargılamasındaki tüm mağdur hizmetlerini gerçekleşmekle birlikte aşağıdaki görevler de mağdur hizmeti olarak değerlendirilmektedir:

- Mağdurlar, talepleri halinde kendilerine adli süreçte sağlanan hak ve yardımlara ilişkin olarak bilgilendirilmekte ve gerektiğinde ilgili kurum ve kuruluşlara yönlendirilmektedir. Soruşturma ve kovuşturma işlemleri yapılırken mağdurun şüpheli veya sanıkla temasını önleyici tedbirler alınmaktadır.
- Tutuklu veya hükümlülerin ceza infaz kurumlarından tahliyeleri durumunda mağdurun bulunduğu yer kolluk birimlerine bilgi verilmekte, kolluk birimlerinin yapacağı değerlendirme sonrasında mağdura da bilgi verilebilmektedir.
- Yaşadığı mağduriyet nedeniyle yerleşim yerini değiştirmek zorunda kalan mağdurların talepleri halinde, kendilerinin ya da birlikte ikamet ettikleri aile bireylerinin çalıştıkları kamu kurum ve kuruluşlarındaki görev yerleri değiştirilebilmektedir. Yerleşim yerini veya okulunu değiştirmek zorunda kalan mağdurların talepleri halinde, kendilerinin ya da bakmakla yükümlü oldukları kişilerin veya birlikte ikamet eden altsoyunun eğitim gördüğü kurumların aynı türde eğitim veren okullarına devam etmeleri sağlanabilmektedir. ■

KAYNAKÇA:

1 Sayılı Cumhurbaşkanı Teşkilatı Hakkında Cumhurbaşkanlığı Kararnamesi

Suç Mağdurlarının Desteklenmesine İlişkin Cumhurbaşkanı Kararnamesi

Adli Destek Ve Mağdur Hizmetleri Yönetmeliği

2004 Tarihli TBMM İnsan Hakları Komisyonu Mağdur Hakları İnceleme Raporu

Adli Destek ve Mağdur Hizmetleri Başkanlığı Mağdura Yaklaşım Kılavuzu

http://www.resmigazete.gov.tr

HER AN HER YERDE ENERJİMİZ SİZLERLE.

Tüm kanallarımız ile hizmetinizdeyiz.

Twitter
@ckenerjidestek

Mobil
Uygulama

Online İşlem
Merkezi

Çağrı Merkezi
444 6 255

e-Devlet
Kapısı

CK ENERJİ
BOĞAZİÇİ ELEKTRİK

www.ckbogazici.com.tr

AŞKIN DUASI

HANEFİ DÜNDAR
İstanbul Hakimi

Düş'ün gerçeğe dönüştüğü
An'ımsın benim...
Gülşende, Resulullâh kokan
Gül kokulu özlemimsin sen benim...
Sol yanıma,
Nazargâh-ı İlâhiye'ye
Nakış nakış işlediğim
Yaramsın benim...
Cemalinden, Cemâl'e yürüdüğüm
Yolumsun benim...
Ve suretten, asla dönüştüğüm
Aşkımsın benim...

Vuslatını,
Yüreğimde nefes nefes biriktirdiğim
Âb-ı hayatımsın benim...
Dua dua dilden dökülen
Râbb'e niyazımsın sen benim...
Gözlerimden inen
Rahmet pınarım...
Rızâ-i İlâhiye'ye
Niyetimsin sen benim...
Râbb'in emanetine verdiğim
Sözüm...
Hâkk'a vuslat için
Saâdet-i Dâreyn'e kanat çırpan
Cennet kuşumsun benim...
Ve güzelden, ahsene
Yolumsun benim...
Ârş-ı Âlâ'dan yeryüzüne sarkan
Tuba ağacım...
Hakk'ın boyası ile boyanan
Gökkuşağımsın benim...
Besmele ile başladığım
Günüm...

Aşkın duasına
Amin'imsin sen benim...
Fâni ömürden, Bâki olana
Edeple açılan
Cennet kapımsın benim...
Ve sonsuzluğa birlikte uyandığım
Rüyamsın benim...

Gözlerinde,
Semâ'yı seyre daldığım...
Elinden tutup da
Hiç bırakmadığımsın sen benim...
Hilâli kıskandıran
Gamze gülüşlüm...
Gönül kubbemin
Mihrabısın sen benim...
Kalpten dile düşen
Kalbin cilası
Zikrimsin benim...
Varlığınla tamamlandığım
Diğer yarım...
Aşka adanmış
Ömrümsün benim...

İSTANBUL ADALET SARAYINDA 2021-2022 ADLİ YILI AÇILIŞ TÖRENİ

İstanbul Cumhuriyet Başsavcısı Sayın Şaban YILMAZ, İstanbul Adalet Komisyonu Başkanı Sayın Okan ALBAYRAK ve İstanbul Adalet Komisyon Üyesi Sayın Ahmet Önder KOCADEMİR'in ev sahipliğinde İstanbul Adalet Sarayında COVID-19 tedbirleri kapsamında alınan önlemler ile maske ve sosyal mesafe kurallarına uygun olarak 2021-2022 Yılı Adli Yıl Açılış töreni düzenlendi. Düzenlenen törene Şehit Cumhuriyet Savcısı Mehmet Selim KİRAZ'ın Kıymetli Babası Sayın Hakkı KİRAZ, İstanbul Vali Yardımcısı Sayın Mehmet Ali ÖZYİĞİT, İstanbul İl Emniyet Müdürü Sayın Zafer AKTAŞ, İstanbul Bölge İdare Mahkemesi Başkanı Sayın Ahmet Cüneyt YILMAZ, İstanbul Bölge Adliye Mahkemesi Cumhuriyet Başsavcısı Sayın Metin SARIHAN ve Bölge Adliye Mahkemesi Başkanı Sayın Murat BOYLU, Bakırköy Cumhuriyet Başsavcısı Sayın Sırrı TOPLUYILDIZ, Bakırköy Adalet Komisyonu Başkanı Sayın Atilla ÖZTÜRK, Silivri Cumhuriyet Başsavcısı Sayın Nihat DEMİR, Silivri Adalet Komisyonu Başkanı Sayın Selami YILMAZ, Gaziosmanpaşa Cumhuriyet Başsavcısı Sayın Haydar MEMİŞ, Büyükçekmece Cumhuriyet Başsavcısı Sayın Hüseyin GÜMÜŞ, Küçükçekmece Cumhuriyet Başsavcısı Sayın Vedat YİĞİT, Çatalca Cumhuriyet Başsavcısı Sayın Kamil Buğra AKGÜL, İstanbul İl Jandarma Komutanı Yardımcısı Albay Sayın Mustafa Yaşar YILDIRIM, İstanbul Cumhuriyet Başsavcı Vekilleri, Hakimler, Cumhuriyet Savcıları, İstanbul 2 Nolu Baro

Başkanı Sayın Yasin ŞAMLI, İstanbul 1 nolu ve 2 Nolu Baro Avukatları ve Adliye Personelleri katıldı. Saygı duruşu ve İstiklal Marşının ardından, İstanbul Cumhuriyet Başsavcısı Sayın Şaban YILMAZ adli yıl açılışında bir konuşma gerçekleştirdi.

Sayın Şaban YILMAZ;

"Saygıdeğer Valim,

İl protokolünün değerli üyeleri, Başsavcılarım,

Başkanlarım,

Baro Başkanlarım,

Hâkim ve Savcı arkadaşlarım, Değerli adliye çalışanları ve kıymetli basın mensupları 2021-2022 adli yılı açılış törenimize hoş geldiniz. Tüm yargı mensuplarımızın yeni adli yılını tebrik ediyor, bu vesileyle; sağlık, huzur, adalet dolu bir adli yıl geçirmemizi temenni ediyorum. İstanbul Adliyesi olarak bugün, başta İstanbul Bölge Adliye ve Bölge İdare Mahkemeleri ile Anadolu ve Bakırköy Adliyeleri olmak üzere, ilimizdeki diğer adliyelerden gelen misafirlerimize ev sahipliği yapmanın heyecanını yaşıyoruz. Bu kapsamda; Cumhuriyet

Başsavcılarımız ve Başkanlarımız da törenimize teşrif ederek bizleri onurlandırdılar. Kendilerine teşekkür ederim.

Adli tatil, yoğun çalışma temposunun ardından yorgunluğumuzu giderme, sevdiklerimizle birlikte dinlenme imkânı bulduğumuz bir dönemdir. Pek tabi ki, adalet hizmetlerinin tamamen tatil edilmesi düşünülemez. Bu sebeple, bir kısım arkadaşlarımız adli tatilde çalışmak zorunda kaldılar. Adli tatilde nöbetçi kalan ve adaletin tecellisi için görev yapan tüm arkadaşlarımız, takdir edilmesi gereken fedakârlık yapmışlardır. Hepsine ayrı ayrı teşekkür ediyorum.

Covid-19 pandemisi, tüm dünyayı olduğu gibi ülkemizi de etkilemiştir. Gerek günlük yaşantımız, gerekse çalışma hayatımızda önemli ve derin sonuçlara yol açmıştır. Pandemi sonrası, hiçbir şeyin eskisi gibi olmayacağı anlaşılmaktadır. Pandemi bize şunu gösterdi ki; yüzyüze gelemesek de teknolojik imkânları etkin kullanarak işlerimizi büyük oranda sürdürebiliriz. Teknolojinin etkin ve yaygın kullanımı ile birlikte iş ve toplumsal hayatımızda değişimlerin kaçınılmaz olduğunu hep birlikte gözlemliyoruz. Adalet teşkilatı olarak da bu değişime hızlı bir şekilde adapte olduk. Özellikle Segbis, Uyap ve E-duruşma konusunda çok büyük ilerlemeler sağladık. Adalet mensuplarımız bu imkânları etkin ve verimli şekilde kullandı. Teknolojiye hızla uyum sağlayarak, bu imkânları etkin şekilde kullanan yargı mensuplarımız, pandemi koşullarında bile, adli işlemlerin aksamasına izin vermediler. Pandemiye karşı alınan kararlı tedbirler sayesinde ve aşılamanın da yaygınlaşmasıyla, kontrollü bir normalleşme dönemine girerken, bu defa ülke olarak doğal afetlerle sarsıldık. Bir taraftan, güney ve batı illerimizi yakıp kavuran yangınlar, diğer yandan, Batı, Orta ve Doğu Karadeniz şehirlerimizi vuran sel felaketi hepimizi derin üzüntüye boğdu. Selde ve yangınlarda hayatını kaybeden vatandaşlarımıza ve kamu görevlilerine Allah'tan rahmet, acılı ailelerine sabırlar diliyorum. Milletimizin başı sağ olsun. Allah bizlere bu şekilde acılar yaşatmasın.

Kıymetli Misafirler,

Adli yıl açılış törenleri biz yargı mensupları için ayrı bir önem taşımaktadır. Meslek hayatımız boyunca, terfi zamanları, kararname dönemleri gibi heyecan içinde olduğumuz anlarımız vardır. Adli yıl başlangıcı da, bizler için mesleğimizin hangi aşamasında olursak olalım benzer bir heyecan yaşadığımız zamanlardan biridir. Ayrıca, Üstat Necip Fazıl'ın deyişiyle, tüm zorluklarına rağmen, "Güleni şöyle dursun ağlayanı bahtiyar" olduğu bir şehirde görev yapmanın ayrıcalığını yaşıyoruz. İstanbul'un Boğazı, adaları, tepeleri, doğal güzellikleri, tarihi zenginlikleri, canlı cemiyet hayatı, hareketli ticari hayatı ve muazzam bir ekonomisi vardır. Bu nedenle, tarihin her döneminde her milletten, her bölgeden insanı çekmiş ve çekmeye de devam etmektedir. Yoğun nüfus ha-

reketleri ve göçler, günlük hayatta önemli sonuçlar doğurmaktadır. Bu durum adli yönden de çok farklı ihtilafların doğmasına da yol açmaktadır. Bizler adalet teşkilatı olarak, İstanbul'un bu farklılığına ayak uydurabilmek için kendimizi sürekli geliştirmek ve farkındalık oluşturmak zorundayız. İstanbul'da yaşamak ve görev yapmak bizlere ilave nitelikler kazandırmaktadır. İstanbul'da görev yapan hakim-savcılar, çeşitlilik barındıran bu iş yoğunluğunun altından kalkabilmek için kendilerini sürekli geliştirmek, daha pratik, daha sabırlı, daha fazla çalışmak zorunda kalmaktadır. Mesle-

ğini icra ederken de anlayışlı ve tahammüllü olmak zorundalar. Dünyanın çekim merkezlerinden birisi olan İstanbul, kaliteli bir yargı hizmetini hak etmektedir. Bizlere düşen ise bunu sağlamak ve elimizden geldiğince çaba göstermektir. Bu aziz şehre ve insanlarına adalet hizmeti sunmak bizlere nasip oldu. Bunun bilinciyle işlerimize en iyi şekilde konsantre olmamız gerekiyor. İstanbul'da hâkim savcılar ile birlikte adaletin tecellisinde görev yapan, yargının asli unsuru olarak hizmet eden avukatlarımızı da minnetle anmak isterim: Avukatlık başlı başına zor ve zahmetli bir meslektir. Avukatlarımız, zor şartlarda mesleklerini icra ettikleri, adaletin tecellisine hizmet ettikleri ve ekmeklerini taştan çıkardıkları için ayrıca takdir ve saygıyı hak ediyorlar ve bundan dolayı da adliye olarak, yargı mensupları olarak kendilerine her türlü yardımı ve kolaylığı göstermek zorundayız. Tüm avukatlarımıza adalet dolu, emeklerinin karşılığını alabildikleri bir adli yıl diliyorum.

Bu vesileyle de adli teşkilatımızda görev yapan fedakâr ve cefakâr personelimizin güzel bir adli yıl geçirmelerini temenni ediyorum. Geçen yıl adli yılbaşından bu yana, meslektaşlarımızdan ve adliye çalışanlarımızdan emekli olanlar oldu. Şimdi ise adalet hizmeti nöbetini genç meslektaşlarına devrederek, yeni bir hayata başladılar. Kendilerinin adalet uğruna harcadıkları emekleri unutmayacağız. İstanbul yargısına verdikleri bu değerli hizmetler için kendilerine teşekkür ediyor; sağlıklı, mutlu, esenlik dolu bir emeklilik hayatı diliyorum.

Saygıdeğer Misafirler,

Kanunların somut olaylara uyarlanmasıyla; soyut adalet kavramı; takipsizlik, beraat veya mahkûmiyet gibi çeşitli formlarda tecelli etmektedir. Ancak adli uyuşmazlıkların hakkaniyetle sonuçlanması için, çoğu zaman sadece hukuki bilginin yeterli olmadığını görüyoruz. Ayrıca sabır, fedakârlık ve engin meslek tecrübesine ihtiyaç duyuyoruz. Hukuk olsun, ceza olsun; çözümü yoğun çaba ve zaman gerektiren, iç içe geçmiş birden fazla ihtilafı barındıran dosyalara, İstanbul gibi ticaret ve sanayinin merkezi bir şehirde sıkça rastlanmaktadır. Memnuniyetle ifade etmeliyim ki, İstanbul'un çetin hayat şartlarında yoğrulmuş, hukuki bilgi bakımından donanımlı ve tecrübeli hâkim-savcı kadrosuna sahip olduğumuz için şanslıyız.

Bu kapsamda;

İstanbul ve ilçelerindeki adliyelerde 3.500 civarında hakim ve savcı, 15.000 civarında adliye personelinin görev yaptığı bilgisini paylaşmak isterim. Kıymetli misafirler Kamu düzeninin korunmasında, yargı çalışanlarımız ile birlikte adli kolluk birimlerinin oynadığı önemli rolün farkındayız. Bu vesileyle vatandaşlarımızın huzur ve güvenliği için

gecesini gündüzüne katan güvenlik görevlilerimizin çabalarını, takdirle ve şükranla anmak isterim. Anayasamızda ve Avrupa İnsan Hakları Sözleşmesinde teminat altına alınan, kişi hürriyeti ve güvenliği gibi temel hak ve hürriyetlerin kâğıt üstünde kalmaması, uygulamada etkin şekilde korunmasında bizlere büyük sorumluluk düşmektedir. Bu ağır sorumluluğun ifasında adliye çalışanlarımızın gayretleri hepimizin malumudur. Eğer onların iyi niyetli ve özverili çabaları olmasaydı, adli iş ve işlemlerin zamanında ve gereği gibi yürütülmesi mümkün olamazdı. Bu vesileyle adliye çalışanlarımıza ayrıca en derin teşekkürlerimi sunarım.

Değerli çalışma arkadaşlarım,

Adliye binalarımız, günlük yoğun insan trafiği ile pandemi riski bakımından hassasiyet göstermemiz gereken iş yerleri arasında bulunmaktadır. Bu yüzden, salgınla mücadeleye özel önem ve öncelik vermekteyiz. Salgının gidişatını da göz önünde tutarak, bundan sonra uygulayacağımız tedbirlerin, hepimizin sağlığı için önem taşıdığını belirtmek isterim. Önümüzdeki süreçte, kademeli olarak normalleşme bekliyoruz. Ancak, duruşma salonlarını, mahkeme kalemlerini ve çalışma odalarını düzenli periyotlarla dezenfekte etmeye devam edeceğiz. Ayrıca, maske, mesafe ve temizlik kurallarından taviz vermeyeceğiz. Yine, Adliyeye girişte ateş ölçümü ve HES kodu uygulamasına devam etmeyi planlıyoruz. Covid-19 ile birlikte özellikle kapanma dönemlerinde maalesef bazı suçlar yaygınlaştı. Örneğin,"instagram, facebook, twitter" gibi sosyal medya uygulamaları üzerinden işlenen suçların son dönemde ciddi oranlarda arttığına şahit olduk. İstanbul Adliyesi ile ilgili olarak, bu kapsamda sizlerle şu bilgileri paylaşmak isterim:

Bilişim suçları kategorisinde yer verdiğimiz bu tür eylemlere ilişkin olarak, müracaat savcılığımıza yapılan başvurular, bir önceki yıla göre yüzde 50 artış gösterdi.

Ayrıca bu süreçte, internet dolandırıcılığı suçları da yüzde 70 gibi rekor derecede arttı.

Bizler de özellikle, gittikçe artış gösteren, elektronik ortamda işlenen suçların etkili şekilde soruşturulması için kurumsal kapasitemizi güçlendirdik.

Bu kapsamda, son Hakim ve Savcılar Kararnamesi ile adliyemizde toplam Hakim ve Savcı sayımızın

arttığını memnuniyetle ifade etmek isterim. İstanbul yargı ailesine yeni katılan meslektaşlarıma görev yerlerinin hayırlı olmasını diler, kendilerine İstanbul'a hoş geldiniz" demek isterim.

Kıymetli Misafirler,

Değerli Meslektaşlarım, Atalarımız, dedelerimiz ve ninelerimiz; bin bir meşakkatle, kanlarıyla, canlarıyla bedel ödeyerek, bu kutsal vatanı bizlere emanet etti. Nitekim iki gün önce, 30 Ağustos Zafer Bayramımızı büyük bir coşkuyla kutladık. Bir asır evvel bu aziz millet, kendi kurtuluş destanını yazdı. Bir kez daha, Zafer Bayramınızı kutluyor, Gazi Mustafa Kemal Atatürk ve kahraman silah arkadaşlarını şükran ve minnetle anıyorum. Şehitlerimize, gazilerimize; onların fedakâr, çilekeş ailelerine her daim şükran borcumuz bulunmaktadır. Bu vesileyle de Mehmet Selim Kiraz başta olmak üzere, tüm adalet şehitlerimizi de şükran ve minnetle yad ediyorum. Bu topraklar uğruna canlarını feda etmiş atalarımızın torunları olarak, Milletimizin güvenine layık olabilmek için daha fazla gayret göstermeliyiz. Hukuk çerçevesinde ve vicdanımızın sesini dinleyerek görevimizi yaptığımız sürece, atalarımıza minnet ve şükran borcumuzu kendi açımızdan kısmen de olsa yerine getirmiş olacağız. Bu yüzden, art arda kutladığımız Zafer Bayramı ve adli yıl açılışı törenleri arasında, birbirini tamamlayan anlamlı bir irtibat bulunduğuna inanıyorum. İşte böylesi anlamlı bir günde davetimize icabet ederek bizleri onurlandırdığınız için, her birinize ayrı ayrı teşekkür ediyorum. Yeni adli yılın bizlere hayırlar getirmesini temenni ediyor, hepinizi saygıyla selamlıyorum."

Diyerek sözlerine son veren İstanbul Cumhuriyet Başsavcısı Sayın Şaban YILMAZ'ın konuşmasının ardından davetlilere yapılan ikramlar ile program sona erdi. ■

İSTANBUL CUMHURİYET BAŞSAVCISI SAYIN ŞABAN YILMAZ 3. UZLAŞTIRMA UYGULAMALARI DEĞERLENDİRME TOPLANTISI VE UZLAŞTIRMA ÖDÜL TÖRENİNE KATILIM SAĞLADILAR

Adalet Bakanımız Sayın Abdülhamit GÜL'ün teşrifler ile 3. Uzlaştırma Uygulamaları Değerlendirme Toplantısı ve Uzlaştırma ödül töreni İzmir'de gerçekleştirildi. Yapılan ödül töreninde İstanbul Cumhuriyet Başsavcısı Sayın Şaban YILMAZ da hazır bulundu. Sayın Cumhuriyet Başsavcımız plaketini Adalet Bakanımız Sayın Abdülhamit GÜL'ün elinden aldı. ■

ZİYARET

DANIŞTAY BAŞKANI SAYIN ZEKİ YİĞİT, HAKİMLER VE SAVCILAR KURULU 1. DAİRE BAŞKANI SAYIN HALİL KOÇ, HSK ÜYESİ SAYIN AYSEL DEMİREL VE DANIŞTAY GENEL SEKRETERİ SAYIN KEMAL AÇIKGÖZ'ÜN İSTANBUL ADLİYESİ ZİYARETİ

İstanbul'da düzenlenen bir etkinliğe katılmak üzere gelen Danıştay Başkanı Sayın Zeki YİĞİT, Hakimler ve Savcılar Kurulu 1. Daire Başkanı Sayın Halil KOÇ, HSK 2. Daire Üyesi Sayın Aysel DEMİREL, Danıştay Genel Sekreteri Sayın Kemal AÇIKGÖZ, İstanbul Bölge İdare Mahkemesi Başkanı Sayın Ahmet Cüneyt YILMAZ İstanbul Adliyesi'ni de ziyaret etti. İstanbul Cumhuriyet Başsavcısı Sayın Şaban YILMAZ ve İstanbul Adalet Komisyonu Başkanı Sayın Okan ALBAYRAK ile gerçekleşen görüşmelerinin ardından hep birlikte Şehit İstanbul Cumhuriyet Savcısı Mehmet Selim KİRAZ'ın makam odası ziyaret edilerek dua edildi. ■

İSTANBUL ADALET SARAYI'NDA 15 TEMMUZ MİLLİ BİRLİK VE DEMOKRASİ GÜNÜ KUTLAMALARI YAPILDI

15 Temmuz 2016 tarihinde gerçekleştirilen hain kalkışma teşebbüsünün beşinci yılında İstanbul Cumhuriyet Başsavcısı Sayın Şaban YILMAZ, İstanbul Adalet Komisyonu Üyesi Sayın Ahmet Önder KOCADEMİR'in ev sahipliğinde İstanbul Adalet Sarayı'nda 15 Temmuz Demokrasi ve Milli Birlik Günü programı gerçekleştirildi. Yapılan programa vatan ve millet uğruna göğsünü siper ederek canlarını feda eden şehitlerimizi anmak, hatırlatmak ve unutturmamak amacıyla İstanbul Adliyesinde görevli tüm gazi ve şehit yakınları davet edildi. Düzenlenen programda İstanbul Cumhuriyet Başsavcı Vekilleri ve personeller de hazır bulundu.

Günün anlam ve önemini belirtmek üzere İstanbul Cumhuriyet Başsavcısı Sayın Şaban YILMAZ şu konuşmayı gerçekleştirdi;

"Dış güçler bizi er meydanında yenemeyeceklerini bildikleri için bizlerin içerisinde iç hainleri buldular, bulmaya çalıştılar. Tarihte bizim Devletlerimiz genelde iç kargaşalar yüzünden, iç hainlikler yüzünden yıkıldı. Bu durum hiçbir zaman bitmedi, Türkiye Cumhuriyeti kurulduktan sonra da devam etti. Uzun süredir mücadele ettiğimiz Pkk/ Kck, Deaş, Dhkpc ve diğer örgütler. En son olarak dini motifleri kullanarak hoşgörü diyerek, saygı diyerek, sevgi diyerek, hizmet diyerek bir örgüt çocuklarımızı bizden alıp maalesef hain noktasına getirdi, terör örgütü mensubu yaptı. Ankara Batı Adliyesinde görev yaptığım dönemde asker kılığına bürünmüş hainleri ifadelerinde bulundum. Maalesef bizim çocuklarımızı robot haline getirdiler. Ne yaptıklarını bilmiyorlar. Maalesef gençlerimizi bu hale getirdiler. Çok dikkatli olmalıyız bu Devletler kolay kurulmuyor kolay

var edilmiyor. Onun için çoluğumuza çocuğumuza sahip çıkmalıyız, gittikleri geldikleri yerlere dikkat etmeliyiz. Bu millet Peygamberimizin duasını almış bir millettir, onun için kolay kolay yok olmayacaktır.

Allah'ın yardımı, Devlet görevlilerimizin başta Sayın Cumhurbaşkanımız olmak üzere onların teşvikleri ve halkımızın gayreti ile bu oyunlar boşa çıktı. Bütün vatandaşlarımız her ne görüşte olursa olsun hemen hepsi sokağa çıktı, evlerini terk etti iş yerlerinden ayrıldı, tankın topun önüne yattı. Bu necip milletin öyle kolay kolay dize getirilemeyeceğini görmesi gerekenler 15 Temmuz'da bir kez daha gördü. Bu menfur olay dolayısıyla 251 vatandaşımızı şehit verdik. 2700 civarında da yaralımız gazimiz oldu. 251 Şehidimizi doğuran anne ve babanın ellerinden öpüyorum, siz gazilerimize de teşekkür ediyorum, şükranlarımı ve minnetlerimi sunuyorum. Şehitlerimize Allah'tan rahmet diliyorum. Gazilerimize de bundan sonraki hayatlarında sağlık sıhhat ve başarılar diliyorum. Allah bir daha bize 15 Temmuz'lar yaşatmasın. Hepinizi Allaha emanet ediyorum." Şehit ve Gazi yakınları ile Gazilerimize hediye takdiminin ardından çekilen toplu resim ile anma programı sona erdi. ■

YARGITAY BAŞKANLIĞI'NIN DAVETLİSİ OLARAK ÜLKEMİZE YURT DIŞINDAN GELEN HEYETLERİ İSTANBUL'DA AĞIRLADIK

Yargıtay Başkanlığı'nın yeni binasının açılışı törenine Sayın Cumhurbaşkanımız Recep Tayyip ERDOĞAN tarafından davet edilen dost ve kardeş ülke temsilcilerinin katılımının İstanbul ayağı İstanbul Cumhuriyet Başsavcılığı'nın katkılarıyla gerçekleştirildi. Düzenlenen kültür gezisine Yargıtay Başkanımız Sayın Mehmet AKARCA, Yargıtay Cumhuriyet Başsavcımız Sayın Bekir ŞAHİN, İstanbul Bölge Adliye Mahkemesi Başkanı Sayın Murat BOYLU, Bölge Adliye Mahkemesi Cumhuriyet Başsavcısı Sayın Metin SARIHAN, İstanbul Bölge İdare Mahkemesi Başkanı Sayın Ahmet Cüneyt YILMAZ, İstanbul Cumhuriyet Başsavcısı Sayın Şaban YILMAZ, İstanbul Adalet Komisyonu Başkanı Sayın Okan ALBAYRAK, İstanbul Adalet Komisyonu Üyesi Sayın Ahmet Önder KOCADEMİR, İstanbul Anadolu Cumhuriyet Başsavcısı Sayın İsmail UÇAR, İstanbul Anadolu Adalet Komisyonu Başkanı Sayın Bekir ALTUN, Bakırköy Cumhuriyet Başsavcısı Sayın Sırrı TOPLUYILDIZ, Silivri Cumhuriyet Başsavcısı Sayın Nihat DEMİR, Silivri Adalet Komisyonu Başkanı Sayın Selami YILMAZ ve Cumhuriyet Başsavcı Vekilleri iştirak ettiler. ■

ZİYARET

ADALET BAKANLIĞI BAKAN YARDIMCISI SAYIN YAKUP MOĞUL İSTANBUL ADLİYESİ'Nİ ZİYARET ETTİ

Adalet Bakanlığı Bakan Yardımcısı Sayın Yakup MOĞUL İstanbul Adliyesini ziyaret etti. İstanbul Cumhuriyet Başsavcısı Sayın Şaban YILMAZ'ın karşıladığı ve makamında ağırladığı Adalet Bakanlığı Bakan Yardımcımız Sayın Yakup MOĞUL yapılan samimi söyleşinin ardından adliyemizden uğurlanmıştır. ■

ZİYARET

ADALET BAKANLIĞI CEZA İŞLERİ GENEL MÜDÜRÜ VE BERABERİNDEKİ HEYET İSTANBUL ADLİYESİ'Nİ ZİYARET ETTİ

Adalet Bakanlığı Ceza İşleri Genel Müdürü Sayın Ali ÖZTÜRKMEN'in Başkanlığında Ceza İşleri Genel Müdür Yardımcısı Şenol TAŞ, Ceza İşleri Daire Başkanı Sayın Kemal ERTÜRK ve Tetkik Hakimler İstanbul Adliyesi'ni ziyaret etti. İstanbul Cumhuriyet Başsavcısı Sayın Şaban YILMAZ'ın makamında ağırladığı Sayın Ali ÖZTÜRKMEN ve beraberindeki heyetin kabulünde İlçe Cumhuriyet Başsavcıları ve Cumhuriyet Başsavcı Vekillerimiz hazır bulunduğu bir toplantı gerçekleştirildi. ■

TOTPLANTI

ADLİ DESTEK VE MAĞDUR HİZMETLERİ MÜDÜRLÜĞÜNÜN 2. KOORDİNASYON KURUL TOPLANTISI YAPILDI

Adli Destek ve Mağdur Hizmetleri Müdürlüğünün 2. Koordinasyon Kurul Toplantısı yapıldı. İstanbul Cumhuriyet Başsavcısı Sayın Şaban YILMAZ Başkanlığında yapılan toplantıya İstanbul Cumhuriyet Başsavcı Vekili Sayın Bülent BAŞAR, Çocuk Suçları Soruşturma Bürosu C. Savcısı Sayın Mehmet ÜNSAL, İstanbul 4. Çocuk Mahkemesi Hakimi Sayın Hacer DÖNMEZ, Adli Destek ve Mağdur Hizmetleri Müdürü Sayın Gaye ÖZMEN, Adli Destek Görevlisi Sayın Zafer GENÇ, İstanbul 1 nolu Barosunu temsilen Sayın Av. Şükran EROĞLU, İstanbul 2 nolu Barosunu temsilen Sayın Elif Aslan KARSAN, İstanbul Büyükşehir Belediyesini temsilen Sayın Av. Serra Tuğba GENÇ, İl Milli Eğitim Müdürlüğünü temsilen Sayın Eyüp BALYEMEZ, Aile ve Sosyal Hizmetler İl Müdürlüğü Aile Toplum Hizmetleri Şubesini temsilen Sayın Suzan Oktay EROL, Aile ve Sosyal Hizmetler İl Müdürlüğü Çocuk Hizmetlerini temsilen Sayın Arzu TAMBULUT katıldı. Yapılan iş ve işlemlerle ilgili görüşmelerin ardından ilgili kurum temsilcileri adliyemizden ayrıldılar. ■

CAS II PROJESİ KAPSAMINDA İSTANBUL ADALET SARAYI ZİYARETİ

CAS II Projesi Açık Mahkeme Günleri etkinliği kapsamında Ceza İşleri Genel Müdürü Sayın Ali ÖZTÜRKMEN, Ceza İşleri Genel Müdür Yardımcısı Sayın Şenol TAŞ ve Ceza İşleri Daire Başkanı Sayın Kemal ERTÜRK beraberindeki heyet, İstanbul Adalet Sarayını ziyaret etti. Adalet sisteminin güçlendirilmesi, yargı mensuplarının Avrupa İnsan Hakları Sözleşmesi (AİHS) ihlallerinin önlenmesi konusunda kapasitelerinin artırılması (CAS II) Projesi Açık Mahkeme Günleri Etkinliği kapsamında; Ceza İşleri Genel Müdürü Sayın Ali ÖZTÜRKMEN, Genel Müdür Yardımcısı Sayın Şenol TAŞ, Daire Başkanı Sayın Kemal ERTÜRK ve İstanbul Cumhuriyet Başsavcısı Sayın Şaban YILMAZ öğrencilere yönelik bir seminer düzenleyerek adalet hizmetleri

ve adliyelerin işleyişi hakkında bilgi verdiler. Samimi bir ortamda gerçekleştirilen seminerin ardından Hukuk Fakültesi öğrencileri için Koordinatör Cumhuriyet Savcısı Sayın Bilge DURSUN eşliğinde adliyemizdeki mahkemeler ve bürolarda gözlemlerde bulunuldu. ■

ADALET MÜLKÜN TEMELİDİR.

VEDA TÖRENİ

İSTANBUL ADLİYESİNDE STAJ YAPAN HAKİM VE CUMHURİYET SAVCILARINI YENİ GÖREV YERLERİNE UĞURLADIK

24. Dönem Hakim-Savcı adaylarından İstanbul Adliyesinde stajını başarıyla tamamlayarak çekilen kura sonucu görev yerlerine atanan Hakim ve Cumhuriyet Savcılarına İstanbul Cumhuriyet Başsavcısı Sayın Şaban YILMAZ, İstanbul Adalet Komisyonu Başkanı Sayın Okan ALBAYRAK ev sahipliğinde bir veda programı düzenlendi. Etkinlikte adayların stajlarından sorumlu İstanbul Cumhuriyet Başsavcı Vekili Sayın Mehmet YILMAZ ile Cumhuriyet Savcısı Sayın Bilge DURSUN da hazır bulundu. ■

SEMİNER

TÜRKİYE'DE ALTERNATİF UYUŞMAZLIK ÇÖZÜM YOLLARININ GELİŞTİRİLMESİ PROJESİ SEMİNERİ İSTANBUL ADLİYESİNDE GERÇEKLEŞTİRİLDİ

2-3 Kasım 2021 tarihlerinde İstanbul Adliyesi'nde Türkiye'de Alternatif Uyuşmazlık Çözüm Yollarının Geliştirilmesi Projesi ikinci saha değerlendirme ziyareti gerçekleştirilmiştir. Toplantı, Ceza İşleri Genel Müdür Yardımcısı Sayın Orhan CÜNİ, Alternatif Çözümler Daire Başkanı Sayın Merve ÖZCAN, İstanbul Cumhuriyet Başsavcı Vekili Sayın Gökhan YOLASIĞMAZ ile Avrupa Konseyinden ulusal ve uluslararası uzmanlar, İstanbul Adliyesi, Bakırköy Adliyesi, Büyükçekmece Adliyesi, Küçükçekmece Adliyesi ve Gaziosmanpaşa Adliyesi'nden Hakim ve Cumhuriyet Savcıları, Tüm Uzlaştırmacılar Derneği temsilcileri, Uzlaştırmacılar ve Akademisyenler olmak üzere yaklaşık 50 katılımcı ile gerçekleştirilmiştir. Proje kapsamında Ceza İşleri Genel Müdür Yardımcısı Sayın Orhan CÜNİ, İstanbul Cumhuriyet Başsavcısı Sayın Şaban YILMAZ'ı makamında ziyaret etti. ■

İSTANBUL ADLİYESİ HAKİM VE SAVCI ADAYLARINI DEMOKRASİ VE ÖZGÜRLÜKLER ADASI'NI ZİYARET ETTİ

İstanbul Adliyesi'nde görevli Hakim ve Savcı Adayları, İstanbul Cumhuriyet Başsavcısı Sayın Şaban YILMAZ'ın önderliğinde organize edilen İstanbul Adliyesi Staj Koordinatörü Cumhuriyet Savcısı Sayın Bilge DURSUN eşliğinde Demokrasi ve Özgürlükler Adasının ziyaret ettiler. Rehberler eşliğinde yapılan gezide adaylar 1960 darbesinin ardından yapılan yargılamalarla ilgili bilgilerin yer aldığı Adnan Menderes Müzesi,27 Mayıs Müzesi ve Demokrasi ve Özgürlükler Müzesi'ni ziyaret ettiler. ■

İSTANBUL ADLİYESİ'NDE GELENEKSEL KAN BAĞIŞI KAMPANYASINA BU SENE DE DEVAM EDİLDİ

İstanbul Adliyesi ve Türk Kızılayı işbirliğiyle İstanbul Adalet Sarayı Atrium alanında kan bağışı kampanyası düzenlendi. Yaklaşık 5 senedir düzenlenen ve geleneksel bir organizasyona dönüşen kan bağışı kampanyası, İstanbul Cumhuriyet Başsavcısı Sayın Şaban YILMAZ ve Adalet Komisyonu Üyesi Sayın Ahmet Önder KOCADEMİR'in ev sahipliğinde gerçekleştirildi. Kan Bağışı Kampanyasına Kızılay Yönetim Kurulu Üyesi Sayın Ercan TAN, İstanbul Cumhuriyet Başsavcı Vekilleri Sayın Zafer KOÇ, Sayın Mehmet YILMAZ, Sayın Bülent BAŞAR, Sayın İsmail ÜNSAL, Sayın Güngör KARAKOÇ, Sayın Hacı Hasan BÖLÜKBAŞI ile Hakim ve Cumhuriyet Savcıları, Avukatlar, Adliye Personelleri ve vatandaşlar katıldı.

Kampanyanın önemine binaen İstanbul Cumhuriyet Başsavcısı Sayın Şaban YILMAZ bir konuşma gerçekleştirdi. Konuşmasında; "Saygıdeğer meslektaşlarım, değerli basın mensupları, güzel bir etkinlik, hayırlı bir iş için burada bulunmaktayız. Kızılay'ımızın adliyemizde ara verdiği kan bağışı kampanyasına bugün itibariyle tekrar başlamış bulunuyoruz. Pandemi öncesinde bu tür kampanyalar adliyemizde yapılıyordu. Pandemi süresince ara verildi ancak pandemi süreci bir türlü bitmeyince tekrar ihtiyaçda hasıl olduğundan bu kampanyalara başlamak istediklerini bize ilettiler, tabi bizim adliyemiz büyük bir Adliye yaklaşık 6.000 civarında çalışanı olan 20.000 – 25.000 günlük insan giriş çıkışı olan bir adliye. Bizlerin de katkı verebileceği tahmin ettiğimiz için tekrar bu kampanyaların başlamasına bizler de onay verdik. Sağlığı elverişli olan herhangi bir engeli olmayan personellerimiz, adliyemizde görev yapan avukatlarımız veya vatandaşlarımızın bu kampanyaya destek vermesini istiyoruz. Kan önemli bir şey, kan demek hayat demek, belki de buradan bir kişinin verdiği kan bir hastamızın hayatını kurtaracak. Bu vesile ile kan verelim ki ihtiyacımız olduğunda bize de kan versinler." diyen İstanbul Cumhuriyet Başsavcısı Sayın Şaban YILMAZ'ın konuşmasının ardından kurdele kesim törenine geçildi. İlk olarak İstanbul Cumhuriyet Başsavcısı Sayın Şaban YILMAZ'ın kan bağışında bulunması ile kampanya başlamış oldu. ■

ADLİYEMİZDEN BAŞKA ADLİYELERE TAYİN OLAN HAKİM VE CUMHURİYET SAVCILARIMIZA VEDA TÖRENİ

İstanbul Cumhuriyet Başsavcımız Sayın Şaban YILMAZ'ın önderliğinde adliyemizden başka adliyelere tayin olan Hakim ve Cumhuriyet Savcılarımıza veda töreni düzenlendi. Düzenlenen törende İstanbul Cumhuriyet Başsavcı Vekillerimiz; Sayın Fahri Mutlu TOSUN, Sayın İsmail ÜNSAL, Sayın İbrahim BOZKURT, Sayın Bülent BAŞAR hazır bulundu. Cumhuriyet Başsavcı Vekillerimiz tarafından adliyemizden başka adliyelere tayin olan Hakim ve Cumhuriyet Savcılarımıza Adalet teşkilatına yaptıkları katkıdan dolayı birer teşekkür plaketi takdim edildi. ■

TOPLANTI

İSTANBUL ADLİYESİ SULH CEZA HAKİMLERİ İLE İSTİŞARE TOPLANTISI

İstanbul Cumhuriyet Başsavcısı Sayın Şaban YILMAZ, İstanbul Adalet Komisyonu Başkanı Sayın Okan ALBAYRAK ve Adalet Komisyonu Üyesi Sayın Ahmet Önder KOCADEMİR Adliyemiz Sulh Ceza Hakimleri ile düzenlenen istişare toplantısında biraraya geldiler. ■

SEMİNER

İSTANBUL ADLİYESİ, ADLİ DESTEK VE MAĞDUR HİZMETLERİ DAİRESİ BAŞKANLIĞINCA DÜZENLENEN SEMİNERE EV SAHİPLİĞİ YAPTI

Adli Destek ve Mağdur Hizmetlerinden gelen heyet, İstanbul Cumhuriyet Başsavcı Vekili Sayın Bülent BAŞAR'ın başkanlığında adliyemiz bir seminer düzenledi. Yapılan Seminere adliyemizde görev yapan psikolog, pedagog ve İstanbul İl Jandarma Komutanlığından görevliler katılım sağladı. ■

ANMA

ADLİYEMİZDE 10 KASIM ATATÜRK'Ü ANMA TÖRENİ GERÇEKLEŞTİRİLDİ

10 Kasım Atatürk'ü Anma töreni Adliyemiz Protokol kapısında gerçekleştirildi. İstanbul Adalet Komisyonu Başkanı Sayın Okan ALBAYRAK, İstanbul Cumhuriyet Başsavcı Vekilleri, Hakimler, Cumhuriyet Savcıları ve Personelimizin katılımıyla Saygı Duruşu, İstiklal Marşı ve Bayrakların yarıya indirilmesiyle tören son buldu. Vefatının 83.yıl dönümünde Cumhuriyetimizin kurucusu Büyük Önder Gazi Mustafa Kemal ATATÜRK'ü, silah arkadaşlarını ve aziz şehitlerimizi saygı ve rahmetle anıyoruz. ■

ZİYARET

İSTANBUL ADLİYESİ ŞEHİT SAVCI MEHMET SELİM KİRAZ ANAOKULU ÖĞRETMELERİNİN İSTANBUL CUMHURİYET BAŞSAVCISI SAYIN ŞABAN YILMAZ'I ZİYARETİ

İstanbul Adliyesi Şehit Savcı Mehmet Selim Kiraz Anaokulu müdür ve öğretmenlerini İstanbul Cumhuriyet Başsavcısı Sayın Şaban YILMAZ makamında kabul etti. Samimi bir ortamda gerçekleşen söyleşinin ardından ziyaretin anısına öğretmenler İstanbul Cumhuriyet Başsavcısı Sayın Şaban YILMAZ'a bir tablo takdiminde bulundular. ■

ZİYARET

İSTANBUL ADLİYESİ'NDEN İSTANBUL İL JANDARMA KOMUTANLIĞINA ZİYARET

İstanbul Cumhuriyet Başsavcısı Sayın Şaban YILMAZ ve İstanbul Adalet Komisyonu Başkanı Sayın Okan ALBAYRAK İstanbul İl Jandarma Komutanlığına yeni atanan İstanbul İl Jandarma Komutanı Tümgeneral Yusuf Kenan TOPÇU'ya hayırlı olsun ziyaretinde bulundu. ■

ZİYARET

İSTANBUL CUMHURİYET BAŞSAVCILIĞINDAN İSTANBUL İL JANDARMA KOMUTANLIĞINA VEDA ZİYARETİ

İstanbul Cumhuriyet Başsavcısı Sayın Şaban YILMAZ, İstanbul İl Jandarma Komutanı iken başka şehre tayin olan Tuğgeneral Sayın Nuh KÖROĞLU'na veda ziyaretinde bulunarak kendilerine İstanbul'a ve adalet camiasına olan desteklerinden dolayı teşekkür etti. ■

ZİYARET

YILDIZ TEKNİK ÜNİVERSİTESİ REKTÖRÜ SAYIN TAMER YILMAZ ADLİYEMİZİ ZİYARET ETTİ

Yıldız Teknik Üniversitesi Rektörü Sayın Tamer YILMAZ, İstanbul Cumhuriyet Başsavcısı Sayın Şaban YILMAZ'ı makamında ziyaret etti. ■

ZİYARET

İSTANBUL ADLİYESİNDE GÖREV YAPAN ŞEHİT YAKINI VE GAZİLERİMİZİ İSTANBUL CUMHURİYET BAŞSAVCIMIZ MAKAMINDA KABUL ETTİ

İstanbul Adliyesi'nde görev yapan şehit yakını ve gazilerimizi İstanbul Cumhuriyet Başsavcımız Sayın Şaban YILMAZ makamında kabul etti. ■

ZİYARET

İSTANBUL ÜNİVERSİTESİ HUKUK FAKÜLTESİ ÖĞRENCİLERİNİN İSTANBUL ADLİYESİ ZİYARETİ

İstanbul Üniversitesi Hukuk Fakültesi öğrencilerinden oluşan bir heyet, İstanbul Adliyesi'ni ziyaret etti. İstanbul Cumhuriyet Başsavcısı Sayın Şaban YILMAZ ve İstanbul Adalet Komisyonu Başkanı Sayın Okan ALBAYRAK öğrenci heyetini makamlarında kabul ettiler. Yapılan söyleşi sonrası adliyemizdeki duruşmaları izleme imkanı bulan heyet sonrasında adliyemizden ayrıldı. ■

TOPLANTI

İSTANBUL CUMHURİYET BAŞSAVCISI SAYIN ŞABAN YILMAZ İSTANBUL CUMHURİYET SAVCILARI İLE YILSONU DEĞERLENDİRME TOPLANTISINDA BİRARAYA GELDİ

İstanbul Cumhuriyet Başsavcısı Sayın Şaban YILMAZ; İstanbul Cumhuriyet Savcıları ile yıl sonu değerlendirme toplantısı düzenledi. Şehit Cumhuriyet Savcısı Mehmet Selim KİRAZ konferans salonunda düzenlenen toplantıda Cumhuriyet Başsavcı Vekillerimiz de hazır bulundu. ■

ZİYARET

İSTANBUL ADLİYESİ İLE OKAN ÜNİVERSİTESİ VE BİLGİ ÜNİVERSİTESİ ARASINDA İŞBİRLİĞİ PROTOKOLÜ İMZALANDI

İstanbul Adliyesi ile Okan Üniversitesi ve Bilgi Üniversitesi arasında İstanbul Adliyesi'nde görevli Hakimler, Cumhuriyet Savcıları, Hakim ve Savcı Adayları ve Adliye Personellerimizin eğitimleriyle ilgili işbirliği protokolü imzalandı. ■

ZİYARET

İSTANBUL ADLİYESİNDEN İSTANBUL 2 NOLU BAROSUNA HAYIRLI OLSUN ZİYARETİ

İstanbul Cumhuriyet Başsavcısı Sayın Şaban YILMAZ ve İstanbul Adalet Komisyonu Başkanı Sayın Okan ALBAYRAK İstanbul 2 Nolu Barosu Başkanlığına seçilen Sayın Av. Yasin ŞAMLI'ya hayırlı olsun ziyaretinde bulundu. ■

ZİYARET

İSTANBUL TİCARET ODASI YÖNETİM KURULUNDAN OLUŞAN BİR HEYET İSTANBUL ADLİYESİ'Nİ ZİYARET ETTİ

İstanbul Ticaret Odası Yönetim Kurulu Üyeleri İstanbul Adliyesini ziyaret etti. İstanbul Cumhuriyet Başsavcısı Sayın Şaban YILMAZ'ın makamında kabul ettiği heyet yapılan söyleşinin ardından adliyemizden uğurlandı. ■

VEDA YEMEĞİ

EMEKLİ İSTANBUL ADALET KOMİSYONU ÜYESİ SAYIN SERAP DURMAZ'I VEDA YEMEĞİNDE MESLEKTAŞLARI YALNIZ BIRAKMADI

İstanbul Adalet Komisyonu Başkanı Sayın Okan ALBAYRAK'ın koordinasyonunda emekliye ayrılan Adalet Komisyonu Üyesi Sayın Serap DURMAZ için bir veda yemeği düzenlendi. Haziran 2020 tarihinde emekliye ayrılan ancak pandemi sürecinden dolayı ertelenen veda yemeğine İstanbul Adalet Komisyonu Başkanı Sayın Okan ALBAYRAK ve Eşi, İstanbul Adalet Komisyonu Üyesi Sayın Ahmet Önder KOCADEMİR, İstanbul Cumhuriyet Başsavcı Vekili Sayın Mehmet YILMAZ, Mahkeme Başkanları, Hakim, Cumhuriyet Savcılarımız ve kendisi gibi emekliye ayrılmış bir çok Cumhuriyet Başsavcılarımız, Hakim ve Cumhuriyet Savcılarımız katılım sağladı.

Yemek sonrasında gerçekleşen hediye takdim töreninde İstanbul Adalet Komisyonu Başkanı Sayın Okan ALBAYRAK Emekli Adalet Komisyon Üyesi Sayın Serap DURMAZ'a hediye takdiminde bulunduktan sonra Hakimler ve Savcılar Kurulu Başkan ve Üyelerinin selam ve mesajlarını iletti. Sayın Serap DURMAZ'a HSK tarafından gönderilen hediye takdimini de Adalet Komisyonu Üyesi Sayın Ahmet Önder KOCADEMİR yaptı. Mazereti nedeni ile programa katılamayan İstanbul Cumhuriyet Başsavcısı Sayın Şaban YILMAZ Bey'in hediyesini ise İstanbul Cumhuriyet Başsavcı Vekili Sayın Mehmet YILMAZ takdim etti. ■

YAMAHA

AHAZI

GÖREV DEĞİŞİMİ

İSTANBUL İL SEÇİM KURULU BAŞKANLIĞINDA GÖREV DEĞİŞİMİ

İstanbul İl Seçim Kurulu Başkanı iken görev süresinin dolmasından dolayı İstanbul Hakimi Sayın Ali Hacı FAZLIOĞLU görevini İstanbul Hakimi Sayın Hüseyin ÇETİN'e der etti. Devir teslim törenine İSTANBUL Cumhuriyet Başsavcısı Sayın Şaban YILMAZ, İstanbul Adalet Komisyonu Başkanı Sayın Okan ALBAYRAK, İstanbul Adalet Komisyonu Üyesi Sayın Ahmet Önder KOCADEMİR, Hakim, Cumhuriyet Savcısı ve personeller katılım sağladı. ■

YEMİN TÖRENİ

İSTANBUL İL SEÇİM KURULU ÜYELERİ YEMİN TÖRENİ

İstanbul Cumhuriyet Başsavcısı Sayın Şaban YILMAZ'ın katılımlarıyla İstanbul İl Seçim Kurulu Başkanı Sayın Hüseyin ÇETİN'in Başkanlığında İstanbul Adliyesinde İstanbul İl Seçim Kurulu Üye Yemin töreni gerçekleştirildi. Gerçekleşen törende yeni İl Seçim Kurulu Üyeleri hazır bulundu. ■

AKBANK

1e1 Bankacılık ile zamanın sevdiklerine kalsın

Portföyünle özel olarak ilgilenecek 1e1 Bankacılık yöneticin ve avantajlı bankacılık ürünleriyle ayrıcalıklı bir deneyim seni bekliyor.

Sizin için

A STAR ALLIANCE MEMBER
YENİ UÇUŞ NOKTAMIZ:
DALLAS
Yeni uçuş noktamıza, sizin için aldığımız geniş kapsamlı önlemlerle seyahat edebilirsiniz.
TURKISH AIRLINES
ABD