

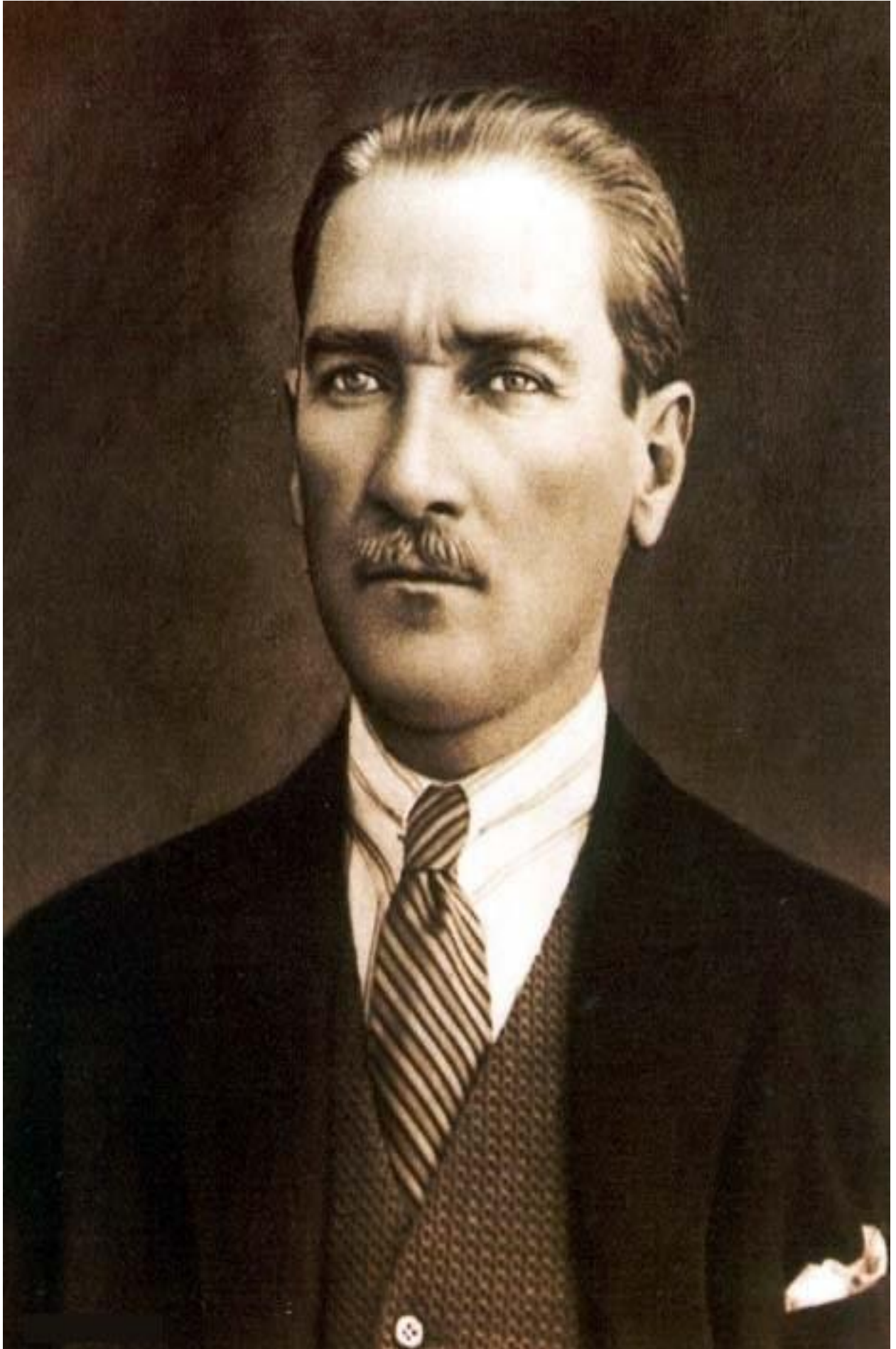

MUSTAFAKEMALPAŐA ADLİYESİ FAALİYET RAPORU

2025





İÇİNDEKİLER

Adalet Komisyonu Başkanı Sunuşu.....	4
Cumhuriyet Başsavcısı Sunuşu	6
1. GENEL BİLGİLER	8
A. ADLİYENİN FİZİKİ YAPISI	8
<input type="checkbox"/> MERKEZ ADLİYESİ	8
<input type="checkbox"/> MÜLHAKAT ADLİYESİ.....	9
B. MAHKEMELER, CUMHURİYET BAŞSAVCILIĞI ve DİĞER BİRİMLERE İLİŞKİN BİLGİLER.....	10
<input type="checkbox"/> MERKEZ ADLİYESİ	10
<input type="checkbox"/> MÜLHAKAT ADLİYESİ.....	11
C. TEKNOLOJİK KAYNAKLAR	12
<input type="checkbox"/> MERKEZ ADLİYESİ	12
<input type="checkbox"/> MÜLHAKAT ADLİYESİ.....	12
D. İNSAN KAYNAKLARI.....	13
<input type="checkbox"/> MERKEZ ADLİYESİ	13
<input type="checkbox"/> MÜLHAKAT ADLİYESİ.....	15
2. FAALİYETLERE İLİŞKİN BİLGİLER	18
A. MALİ BİLGİLER.....	18
<input type="checkbox"/> MERKEZ ADLİYESİ	18
<input type="checkbox"/> MÜLHAKAT ADLİYESİ.....	19
B. CUMHURİYET BAŞSAVCILIĞINA İLİŞKİN BİLGİLER	20
<input type="checkbox"/> MERKEZ CUMHURİYET BAŞSAVCILIĞI.....	20
<input type="checkbox"/> MÜLHAKAT CUMHURİYET BAŞSAVCILIĞI.....	24
C. MAHKEMELERE İLİŞKİN BİLGİLER	28
<input type="checkbox"/> MERKEZ ADLİYESİ	28
<input type="checkbox"/> MÜLHAKAT ADLİYESİ.....	39
D. İCRA ve İFLAS DAİRELERİNE İLİŞKİN BİLGİLER.....	52
<input type="checkbox"/> MERKEZ ADLİYESİ	52
<input type="checkbox"/> MÜLHAKAT ADLİYESİ.....	52
E. ÖN BÜRO VE MEDYA İLETİŞİM BÜROLARINA İLİŞKİN BİLGİLER.....	53
F. CEZALARIN İNFAZINA İLİŞKİN BİLGİLER.....	54
<input type="checkbox"/> İLAMAT ve İNFAZ İŞLEMLERİ.....	54
G. DİĞER ADALET KURUMLARINA İLİŞKİN BİLGİLER.....	55
1. BARO BİLGİLERİ	55
2. NOTERLİK BİLGİLERİ.....	55
3. İCRA DAİRESİ BAŞKANLIĞI.....	55
H. DİĞER BİLGİLER.....	55
3. DEĞERLENDİRME ve SONUÇ	55



Adalet Komisyonu Başkanı Sunuşu

Adalet Bakanlığı Personel Genel Müdürlüğünün 20.05.2025 tarihli yazısı ile Hâkimler ve Savcılar Kurulu'nun olumlu görüşü ve 14 Mayıs 2025 tarihli Bakan Olur'uyla; Mustafakemalpaşa 1. ve 2. Ağır Ceza Mahkemeleri'nin kurulduğu bildirilmiş, Mustafakemalpaşa Adli Yargı İlk Derece Mahkemesi Adalet Komisyonu Başkanlığı 01.09.2025 tarihinde hizmete başlamıştır.

Anayasa ve Kanunlardan aldıkları yetki çerçevesinde hür vicdanları ile evrensel değerleri şiar edinerek bağımsız ve tarafsız olarak görev yürüten, görevlerini yerine getirirken adaletin en hassas ve doğru şekilde dağıtıldığından emin olan, mesleki sorumluluk içinde davranan, bütün işlemleri ile karar ve davranışlarında insan ve toplum hayatına tesir edeceklerinin ve toplum nezdindeki saygınlıklarının korunmasının Türk Yargısı'nın itibarını da yükselteceğinin bilincinde olan yargı erkinin; hizmetlerinde hesap verilebilirliğin ve şeffaflığın geliştirilmesi için Adli ve İdari Yargı Bölge Adliye Mahkemeleri Adalet Komisyonları ile Adli Yargı İlk Derece Mahkemesi Adalet Komisyonları tarafından faaliyet raporu hazırlanmasına ilişkin Adalet Bakanlığı Strateji Geliştirme Başkanlığınca yayımlanan 168 nolu Genelge uyarınca Mustafakemalpaşa Adliyesi ve Mülhakat Adliyeleri kapsayacak şekilde 2025 yılına ait faaliyet raporunu kamuoyu ile paylaşıyoruz.

Mustafakemalpaşa ilçesi sınırları içerisinde bulunan yeni Adliye Binası 2014 yılında tamamlanarak hizmet vermeye başlamıştır. Mustafakemalpaşa Adliyesinde; bir Ağır Ceza Mahkemesi, üç Asliye Ceza Mahkemesi, üç Asliye Hukuk Mahkemesi, bir Sulh Hukuk Mahkemesi, bir Sulh Ceza Hâkimliği ve bir İnfaz Hakimliği bulunmaktadır. Mustafakemalpaşa

1. Ağır Ceza Mahkemesi tek heyet halinde, , Asliye Ceza Mahkemeleri, Asliye Hukuk Mahkemeleri, Sulh Hukuk Mahkemesi, Sulh Ceza Hakimliği ve İnfaz Hâkimliği görevi ise, tek Hâkimli olarak yürütülmektedir. Mülhakat adliyemiz olan Karacabey Adliyesinde ise; beş Asliye Ceza Mahkemesi, beş Asliye Hukuk Mahkemesi, bir Sulh Hukuk Mahkemesi, bir Sulh Ceza Hâkimliği bulunmaktadır. Asliye Ceza Mahkemeleri, Asliye Hukuk Mahkemeleri, Sulh Hukuk Mahkemesi, Sulh Ceza Hakimliği görevi tek Hâkimli olarak yürütülmektedir.

Her bir dava ve soruşturma için hedef süre öngörerek hedef sürede tamamlanmayan dava ve soruşturmanın hızlandırılması amacıyla çözümler üretilmesi ve bu sayede yargılama ve soruşturma süresinin kısaltılması ile makul sürede yargılanma ilkesi ile tarafların soruşturma ve davalarının ortalama sonuçlanma sürelerini bilmelerini sağlayan Yargıda Hedef Süre Uygulaması'nın yürürlüğe girmesi, makul sürede yargılanma ilkesinin ve şeffaflığın gerçekleşmesinde önemli bir adım olarak Türk Yargı Sistemi içerisinde yerini almıştır. 7251 Sayılı Kanun ile hukuk sistemimize kazandırılarak ilk kez 15/09/2020 Tarihi'nde uygulanan, yerli ve milli imkanlarla geliştirilen E-Duruşma sistemi Mustafakemalpaşa ilçemizde de uygulanmaya başlanmış olup bununla güven veren ve erişilebilir adalet hedefinin sağlanmasına yönelik önemli bir adım atılmıştır.

Kamuoyunun bilgilendirilmesi amacıyla hazırlanan yıllık faaliyet raporlarının, kamu hizmetlerinde şeffaflığın sağlanmasında önemli bir işlevi bulunmaktadır. Faaliyet raporlarından adalet hizmetlerinde de faydalanılması, bu yönde atılmış önemli bir adım olacaktır. Mahkemelerin işleyişi ve yargı kurumlarının faaliyetleri hakkında bilgilerin yayımlanması, toplumda yargıya olan güveni ve hukukun üstünlüğüne duyulan saygıyı da olumlu yönde etkileyecektir. Mustafakemalpaşa Merkez ve Mülhakat adliyelerinde gerçekleştirilen yargı faaliyetlerinde emeği geçen hâkimlerimize ve personelimize özverili çalışmalarından dolayı teşekkür eder, faaliyet raporunun hazırlanmasında emeği geçen tüm çalışma arkadaşlarımıza teşekkür ediyor, raporun yeni ve başarılı çalışmalara vesile olmasını temenni ediyorum.

Saygılarımla.

Mehmet MERAL
Mustafakemalpaşa
Adli Yargı İlk Derece Mahkemesi
Adalet Komisyonu Başkanı



Cumhuriyet Başsavcısı Sunuşu

Bir çalışma yılını daha geride bırakmış bulunmaktayız. 2026 yılının ülkemiz, milletimiz ve yargı teşkilatımız için hayırlara vesile olmasını diliyorum. Adalet Bakanlığımız Strateji Geliştirme Başkanlığının 11.07.2016 tarih, 67639064-040- E.258/2227 sayılı 168 nolu genelgesi uyarınca hazırladığımız faaliyet raporunda Adliyemizin fiziki yapısından, personel durumuna, en çok karşılaşılan suç türlerinden bu türlere ilişkin bilgilere, mülhakat Cumhuriyet Başsavcılığının durumlarına kadar birçok konuda hazırlanan veriler ve bilgiler faaliyet raporumuzda yer almaktadır.

Mustafakemalpaşa Cumhuriyet Başsavcılığında; 1 Cumhuriyet Başsavcısı ve 8 Cumhuriyet Savcısı görev yapmaktadır. Mustafakemalpaşa Adliyesi genelinde ise güncel olarak; 5 yazı işleri müdürü, 1 idari işler müdürü, 1 icra müdürü, 4 icra müdür yardımcısı, 1 icra katibi, 40 zabıt kâtabi, 7 mübaşir, 1 teknisyen, 1 şoför, 3 hizmetli, 3 memur, 1 Destek Personeli, 5 Sürekli İşçi, 1 adli tıp uzmanı doktor olmak üzere toplam 74 personel görev yapmaktadır. 2025 yılı yılsonu itibariyle Cumhuriyet Başsavcılığımızda soruşturma sonuçlandırma oranı %97,66 olarak gerçekleşmiştir. Son beş yıl dikkate alındığında Cumhuriyet Başsavcılığımızda; 2021 yılında 5710, 2022 yılında 7317, 2023 yılında 6794, 2024 yılında 7043 ve son olarak 2025 yılında 7025 soruşturma dosyasının açıldığı görülmüştür.

Mülhakat adliyemiz olan Karacabey Adliyesinde 1 Cumhuriyet Başsavcısı ve 8 Cumhuriyet savcısı görev yapmaktadır. Karacabey Adliyesi genelinde ise güncel olarak; 5 yazı işleri müdürü, 1 idari işler müdürü, 1 icra müdürü, 4 icra müdür yardımcısı, 39 zabıt kâtabi, 5 mübaşir, 1 teknisyen, 1 şoför, 4 hizmetli, 1 memur, 1 emanet memuru, 2 temizlik personeli olmak üzere toplam 65 personel görev yapmaktadır. 2025 yılı yılsonu itibariyle Karacabey Cumhuriyet Başsavcılığında soruşturma sonuçlandırma oranı %98,16 olarak gerçekleşmiştir.

Son beş yıl dikkate alındığında Karacabey Cumhuriyet Başsavcılığında; 2021 yılında 6513, 2022 yılında 7695, 2023 yılında 7806, 2024 yılında 7217 ve son olarak 2025 yılında 6860 soruşturma dosyasının açıldığı görülmüştür.

Mustafakemalpaşa Merkez ve mülhakat adliyemiz olan Karacabey Adliyesini de kapsayacak şekilde hazırlanan 2025 yılı Mustafakemalpaşa Adli Yargı Faaliyet Raporumuz şeffaflık, tarafsızlık, bağımsız kurum, kuruluşlar ve kamuoyu tarafından denetlenebilirlik ilkeleri kapsamında kamuoyuna sunulmuş olup, raporun hazırlanmasında emeği geçen değerli meslektaşlarımız Hâkim ve Cumhuriyet Savcılarımız ile tüm adalet teşkilatı personelimize teşekkür ederim.

Yusuf CANİK
Mustafakemalpaşa Cumhuriyet Başsavcısı

1. GENEL BİLGİLER

A. ADLİYENİN FİZİKİ YAPISI

• MUSTAFAKEMALPAŞA ADLİYESİ

Hizmet Binası	Adres ve İletişim Bilgileri		Hizmet Alanı (M2)
Merkez Adliyesi Ana Bina	Adres	Orta Mahalle Eski Bursa Caddesi MUSTAFAKEMALPAŞA / BURSA	<i>10.000 m²</i>
	Telefon	0 224 613 95 95	
	Faks	0 224 613 42 50	
...Ek Hizmet Binası	Adres	-	-
	Telefon	-	
	Faks	-	
... Ek Hizmet Binası	Adres	-	-
	Telefon	-	
	Faks	-	
Baro Odası	Var <input checked="" type="checkbox"/>	Yok <input type="checkbox"/>	
Avukat Bekleme Odası	Var <input checked="" type="checkbox"/>	Yok <input type="checkbox"/>	
Kısıtlı Alan	Var <input checked="" type="checkbox"/>	Yok <input type="checkbox"/>	
Vatandaşlar tarafından kullanılacak kafeterya veya bekleme odaları	Var <input checked="" type="checkbox"/>	Yok <input type="checkbox"/>	
Adliye otoparkı	Var <input checked="" type="checkbox"/>	Yok <input type="checkbox"/>	
Engellilere yönelik önlemler	Engelli tuvaleti, engelli rampası, engellilere yönelik tabelalar mevcut olup, tüm önlemler alınmıştır.		

• **KARACABEY ADLİYESİ**

Hizmet Binası	Adres ve İletişim Bilgileri		Hizmet Alanı (M2)
Merkez Adliyesi Ana Bina	Adres	Emirsultan Mh. Adliye Cd. No:79 KARACABEY /BURSA	3.659 m2
	Telefon	0 224 676 10 89	
	Faks	0 224 676 24 60	
...Ek Hizmet Binası	Adres	-	-
	Telefon	-	
	Faks	-	
... Ek Hizmet Binası	Adres	-	-
	Telefon	-	
	Faks	-	
Baro Odası	Var <input checked="" type="checkbox"/>	Yok <input type="checkbox"/>	
Avukat Bekleme Odası	Var <input checked="" type="checkbox"/>	Yok <input type="checkbox"/>	
Kısıtlı Alan	Var <input checked="" type="checkbox"/>	Yok <input type="checkbox"/>	
Vatandaşlar tarafından kullanılacak kafeterya veya bekleme odaları	Var <input checked="" type="checkbox"/>	Yok <input type="checkbox"/>	
Adliye otoparkı	Var <input checked="" type="checkbox"/>	Yok <input type="checkbox"/>	
Engellilere yönelik önlemler	Engelli tuvaleti, engelli rampası, engellilere yönelik tabelalar mevcut olup, tüm önlemler alınmıştır.		

Bu bölümde, A bölümündeki tablolar kullanılarak mülhakat adliyelerine ilişkin ayrı ayrı bilgi verilecektir.

B. MAHKEMELER, CUMHURİYET BAŞSAVCILIĞI ve DİĞER BİRİMLERE İLİŞKİN BİLGİLER

• MUSTAFAKEMALPAŞA ADLİYESİ

Bu bölümde, her başlığın altına ilgili bölümdeki birimler buldukları hizmet binaları da belirtilerek yazılacaktır.

MAHKEMELER

- 1.Ağır Ceza Mahkemesi
- 1.,2.,3. Asliye Ceza Mahkemesi
- Sulh Ceza Hâkimliği
- İnfaz Hâkimliği
- 1.,2.,3, 4. Asliye Hukuk Mahkemesi
- Sulh Hukuk Mahkemesi
- İcra Ceza Mahkemesi
- İcra Hukuk Mahkemesi

CUMHURİYET BAŞSAVCILIĞI

- Bakanlık ve HSK Muhabere Bürosu
- Soruşturma Bürosu
- İlamat ve İnfaz Bürosu
- İdari Yaptırım Bürosu
- Yakalama Bürosu
- Adli Emanet Bürosu
- Müracaat ve Suçüstü Bürosu
- Seri Muhakeme Usulü Soruşturma Bürosu
- Uzlaşma Bürosu
- Ailenin Korunması ve Kadına Karşı Şiddet Suçları Soruşturma Bürosu
- Talimat Bürosu
- Muhabere Bürosu

İCRA VE İFLAS DAİRESİ

- Mustafakemalpaşa İcra Müdürlüğü

ADLİ TIP KURUMU ŞUBE MÜDÜRLÜĞÜ

- Mustafakemalpaşa Adli Tıp Şube Müdürlüğü

İDARİ İŞLER MÜDÜRLÜĞÜ

- Mustafakemalpaşa İdari İşler Müdürlüğü

BİLGİ İŞLEM ŞEFLİĞİ

- Mustafakemalpaşa Bilgi İşlem Bürosu

SEÇİM MÜDÜRLÜĞÜ

- Mustafakemalpaşa İlçe Seçim Müdürlüğü

DENETİMLİ SERBESTLİK MÜDÜRLÜĞÜ

- Bulunmaktadır. (Faaliyete henüz geçirilmemiştir.)

ÖN BÜRO

- Bulunmaktadır.

DANIŞMA MASASI

- Bulunmaktadır.

ADLİ DESTEK VE MAĞDUR HİZMETLERİ MÜDÜRLÜĞÜ

- Bulunmaktadır. (Faaliyete henüz geçirilmemiştir.)

ADLİ GÖRÜŞME ODALARI

- Bulunmaktadır.

MEDYA İLETİŞİM BÜROSU

- Bulunmaktadır.

• KARACABEY ADLİYESİ

Bu bölümde, B bölümündeki tablolar kullanılarak mülhakat adliyelerine ilişkin ayrı ayrı bilgi verilecektir.

MAHKEMELER

- 1.,2.,3.,4.,5. Asliye Ceza Mahkemesi
- Sulh Ceza Hâkimliği
- 1.,2.,3, 4.,5. Asliye Hukuk Mahkemesi
- Sulh Hukuk Mahkemesi
- İcra Ceza Mahkemesi
- İcra Hukuk Mahkemesi

İCRA VE İFLAS DAİRESİ

- Karacabey İcra Müdürlüğü

İDARİ İŞLER MÜDÜRLÜĞÜ

- Karacabey İdari İşler Müdürlüğü

SEÇİM MÜDÜRLÜĞÜ

- Karacabey İlçe Seçim Müdürlüğü

ÖN BÜRO

- Bulunmaktadır.

DANIŞMA MASASI

- Bulunmaktadır.

ADLİ GÖRÜŞME ODALARI

- Bulunmaktadır.

CUMHURİYET BAŞSAVCILIĞI

- Bakanlık ve HSK Muhabere Bürosu
- Soruşturma Bürosu
- İlamat ve İnfaz Bürosu
- İdari Yaptırım Bürosu
- Yakalama Bürosu
- Adli Emanet Bürosu
- Müracaat ve Suçüstü Bürosu
- Seri Muhakeme Usulü Soruşturma Bürosu
- Uzlaşma Bürosu
- Ailenin Korunması ve Kadına Karşı Şiddet Suçları Soruşturma Bürosu
- Talimat Bürosu
- Muhabere Bürosu

ADLİ TIP KURUMU ŞUBE MÜDÜRLÜĞÜ

- Bulunmamaktadır.

BİLGİ İŞLEM ŞEFLİĞİ

- Bulunmamaktadır.

DENETİMLİ SERBESTLİK MÜDÜRLÜĞÜ

- Bulunmamaktadır.

MEDYA İLETİŞİM BÜROSU

- Bulunmamaktadır.

ADLİ DESTEK VE MAĞDUR HİZMETLERİ MÜDÜRLÜĞÜ

- Bulunmamaktadır.

C. TEKNOLOJİK KAYNAKLAR

• MUSTAFAKEMALPAŞA ADLİYESİ

Mustafakemalpaşa Adliyesi	2025 Yılı
Masaüstü Bilgisayar	54
Dizüstü Bilgisayar	-
Yazıcı	37
Jeneratör	1
Tarayıcı	6
SEGBİS sayısı	3
e-Duruşma	3

• KARACABEY ADLİYESİ

Karacabey Adliyesi	2025 Yılı
Masaüstü Bilgisayar	65
Dizüstü Bilgisayar	-
Yazıcı	35
Jeneratör	1
Tarayıcı	15
SEGBİS sayısı	4
e-Duruşma	3

D. İNSAN KAYNAKLARI

• MUSTAFAKEMALPAŞA ADLİYESİ

Mahkemeler, Cumhuriyet Başsavcılıkları ve Adli Birimlere Göre Personelin Dağılımı

Mahkemelere Göre Dağılım	
Ağır Ceza Mahkemesi	6
Asliye Ceza Mahkemeleri	10
Asliye Hukuk Mahkemeleri	15
Sulh Hukuk Mahkemesi	4
Sulh Ceza Hâkimliği-İnfaz Hâkimliği	2
TOPLAM	37
Cumhuriyet Başsavcılığına Göre Dağılım	
Hazırlık Bürosu	13
İlamat ve İnfaz Bürosu	3
Bakanlık Muhabere Bürosu	1
TOPLAM	17
Diğer Birimlere Göre Dağılım	
Adalet Komisyonu	1
İdari İşler Müdürlüğü	6
İcra ve İflas Dairesi	9
Adli Destek ve Mağdur Hizmetleri Müdürlüğü	-
Adli Tıp Şube Müdürlüğü	1
Bilgi İşlem Şefliği	-
Ön Büro	3
Danışma Masası	-
TOPLAM	20

Bu bölümde, mahkemeler ve birimler için bir satır açılarak kaç personelin çalıştığı toplu olarak belirtilecektir. Örnek olarak bazı mahkemeler ve birimler belirtilmiştir.

- **Unvana Göre Dağılım**

Merkez Adliyesi Mahkemeleri, Cumhuriyet Savcılıkları, Denetimli Serbestlik Müdürlükleri ve Adli Birimlere Göre Dağılım	
İcra Müdürü	1
İcra Müdür Yardımcısı	4
İdari İşler Müdürü	1
Yazı İşleri Müdürü	5
Şef	-
Adli Tıp Şube Müdürlüğü	1
Psikolog/Pedagog/Sosyal Çalışmacı	-
Zabıt Kâtibi	40
Mübaşir	7
İcra Kâtibi	1
Emanet Memuru	-
Santral Memuru	-
Tebliğat Memuru	-
Memur	3
Teknisyen	1
Veri Hazırlama Kontrol İşletmeni	-
Veznedar	-
Şoför	1
Hizmetli	3
Destek Personeli	1
Sürekli İşçi	5
TOPLAM	74

- **Cinsiyete Göre Dağılım**

Personelin Cinsiyete Göre Dağılımı	
Kadın	36
Erkek	38
TOPLAM	74

- **Hâkim/Cumhuriyet Savcısı Adaylarına İlişkin Bilgiler**

Hâkim Adayları	
Kadın	-
Erkek	-
TOPLAM	-
Cumhuriyet Savcısı Adayları	
Kadın	-
Erkek	-
TOPLAM	-

• **Hâkim ve Cumhuriyet Savcılarına İlişkin Bilgiler**

Hâkimler	
Kadın	6
Erkek	6
TOPLAM	12
Cumhuriyet Savcıları	
Kadın	3
Erkek	6
TOPLAM	9

• **KARACABEY ADLİYESİ**

Mahkemeler, Cumhuriyet Başsavcılıkları ve Adli Birimlere Göre Personelin Dağılımı

Mahkemelere Göre Dağılım	
Asliye Ceza Mahkemeleri	13
Asliye Hukuk Mahkemeleri	16
Sulh Ceza Hakimliği	3
TOPLAM	32
Cumhuriyet Başsavcılığına Göre Dağılım	
Soruşturma Bürosu	7
İlamat ve İnfaz Bürosu	2
Bakanlık Muhabere Bürosu	1
Seri Muhakeme usulü Soruşturma ve Uzlaştırma	1
Emanet Bürosu	1
TOPLAM	12
Diğer Birimlere Göre Dağılım	
Adalet Komisyonu	
İdari İşler Müdürlüğü	7
İcra ve İflas Dairesi	11
Adli Destek ve Mağdur Hizmetleri Müdürlüğü	-
Adli Tıp Şube Müdürlüğü	-
Bilgi İşlem Şefliği	-
Ön Büro	3
Danışma Masası	
TOPLAM	21

- **Unvana Göre Dağılım**

Merkez Adliyesi Mahkemeleri, Cumhuriyet Savcılıkları, Denetimli Serbestlik Müdürlükleri ve Adli Birimlere Göre Dağılım	
İcra Müdürü	1
İcra Müdür Yardımcısı	4
İdari İşler Müdürü	1
Yazı İşleri Müdürü	5
Şef	-
Adli Destek ve Mağdur Hizmetleri Müdürü	-
Psikolog/Pedagog/Sosyal Çalışmacı	-
Zabıt Kâtibi	39
Mübaşir	5
Bilgisayar İşletmeni	-
Emanet Memuru	1
Santral Memuru	-
Tebliğat Memuru	-
Memur	1
Teknisyen	1
Veri Hazırlama Kontrol İşletmeni	-
Veznedar	-
Şoför	1
Hizmetli	4
Kaloriferci	-
Güvenlik Personeli	-
Temizlik Personeli	2
TOPLAM	65

- **Cinsiyete Göre Dağılım**

Personelin Cinsiyete Göre Dağılımı	
Kadın	33
Erkek	32
TOPLAM	65

- **Hâkim/Cumhuriyet Savcısı Adaylarına İlişkin Bilgiler**

Hâkim Adayları	
Kadın	-
Erkek	-
TOPLAM	-
Cumhuriyet Savcısı Adayları	
Kadın	-
Erkek	-
TOPLAM	-

• **Hâkim ve Cumhuriyet Savcılarına İlişkin Bilgiler**

Hâkimler	
Kadın	8
Erkek	4
TOPLAM	12

Cumhuriyet Savcıları	
Kadın	1
Erkek	8
TOPLAM	9

2. FAALİYETLERE İLİŞKİN BİLGİLER

A. MALİ BİLGİLER

• MUSTAFAKEMALPAŞA ADLİYESİ

2025 YILI BÜTÇE TABLOSU

Ekonomik Kodlar		Genel Bütçe	İşyurları Kurumu Bütçesi	Toplam Harcama
01	Personel Giderleri	62.165.830,39		62.165.830,39
02	SGK Devlet Primi Giderleri	5.851.791,35		5.851.791,35
03	Mal ve Hizmet Alım Giderleri	5.029.986,75		5.029.986,75
03.2	Tüketime Yönelik Mal ve Malzeme Alımları	3.581.804,67		3.581.804,67
03.3	Yolluklar	391.051,23		391.051,23
03.4	Görev Giderleri			
03.4.80.01	İlama Bağlı Borçlar (Beraat eden sanık lehine vekalet ücreti)	564.460,62		564.460,62
03.5	Hizmet Alımları	44.250,27		44.250,27
03.5.70.01	Zorunlu Müdafî Giderleri (CMK)	3.722.532,00		3.722.532,00
03.5.70.01	Adli Yardım Giderleri (Hukuk)	10.580,00		10.580,00
03.5.70.04	Uzlaştırma Giderleri	1.676.907,00		1.676.907,00
03.5.70.05	Arabuluculuk Giderleri	2.480.220,00		2.480.220,00
03.6	Temsil ve Tanıtma Giderleri			
03.7	Menkul Mal, Gayri Maddi Hak Alım, Bakım ve Onarım Giderleri	145.695,41		145.695,41
03.8	Gayrimenkul Mal Bakım ve Onarım Giderleri	116.562,00		116.562,00
03.9	Tedavi ve Cenaze Giderleri			
05	Cari Transferler			
06	Sermaye Giderleri	102.688,97		102.688,97
06.1	Mamul Mal Alımları	1.819.859,80		1.819.859,80
06.7	Gayrimenkul Büyük Onarım Giderleri	1.290.583,20		1.290.583,20
GENEL TOPLAM		88.994.803,66		88.994.803,66

• **KARACABEY ADLİYESİ**

Bu bölümde, A bölümündeki tablolar kullanılarak mülhakat adliyelerine ilişkin ayrı ayrı
2025 YILI BÜTÇE TABLOSU

Ekonomik Kodlar		Genel Bütçe	İşyurtları Kurumu Bütçesi	Toplam Harcama
01	Personel Giderleri	66.900.000,00		66.900.000,00
02	SGK Devlet Primi Giderleri	2.996.500,00		2.996.500,00
03	Mal ve Hizmet Alım Giderleri			
03.2	Tüketime Yönelik Mal ve Malzeme Alımları	3.270.450,00		3.270.450,00
03.3	Yolluklar	155.950,00		155.950,00
03.4	Görev Giderleri			
03.4.80.01	İlama Bağlı Borçlar (Beraat eden sanık lehine vekalet ücreti)	1.065.850,00		1.065.850,00
03.5	Hizmet Alımları			
03.5.70.01	Zorunlu Müdafî Giderleri (CMK)	25.500.000,00		25.500.000,00
03.5.70.01	Adli Yardım Giderleri (Hukuk)	15.000,00		15.000,00
03.5.70.04	Uzlaştırma Giderleri	950.000,00		950.000,00
03.5.70.05	Arabuluculuk Giderleri	690.000,00		690.000,00
03.6	Temsil ve Tanıtma Giderleri			
03.7	Menkul Mal, Gayri Maddi Hak Alım, Bakım ve Onarım Giderleri	120.000,00		120.000,00
03.8	Gayrimenkul Mal Bakım ve Onarım Giderleri	82.500,00		82.500,00
03.9	Tedavi ve Cenaze Giderleri			
05	Cari Transferler			
06	Sermaye Giderleri			
06.1	Mamul Mal Alımları	15.000,00		15.000,00
06.7	Gayrimenkul Büyük Onarım Giderleri	610.000,00		610.000,00
GENEL TOPLAM		102.371.250,00		102.371.250,00

B. CUMHURİYET BAŞSAVCILIĞINA İLİŞKİN BİLGİLER

• MUSTAFAKEMALPAŞA CUMHURİYET BAŞSAVCILIĞI

1. Cumhuriyet Başsavcılığı Soruşturma Dosyalarının Temizlenme Oranları¹ ve Reel Çalışma Oranları

Mustafakemalpaşa Cumhuriyet Başsavcılığı Soruşturma Dosyaları						
	Yıl İçerisinde Gelen Dosya Sayısı	Bir Önceki Yılandan Devreden Dosya Sayısı	Karar Sayısı	Temizlenme Oranı	Bir önceki yıl Temizlenme Oranı	Reel Çalışma Oranı
Mustafakemalpaşa Cumhuriyet Başsavcılığı	7025	5795	6861	97,66	102	0,53

Temizlenme oranı, dipnotta açıklandığı şekilde hesaplanacaktır. Temizlenme oranı bir önceki yıl ile karşılaştırılmalı olarak hesaplanacaktır.

Reel çalışma oranı hesaplamasında aşağıdaki formül kullanılacaktır.

Referans yıl içinde karara bağlanan dosya sayısının (1100), yıl içinde gelen dosya sayısı (900) ile devreden dosya sayısının (750) toplamına bölünmesi ile ortaya çıkan sayı reel çalışma oranıdır). Örnek; $1100 \div (900+750) = 0,66$ (% 66)

2. En Çok Karşılaşılan 10 Suç Türüne Göre Soruşturmaların Bitirilme Süreleri Ortalaması

Mustafakemalpaşa Cumhuriyet Başsavcılığı Suç Türlerine Göre Soruşturmaların Bitirilme Süreleri Ortalaması		
	Suç Türü	Ortalama Bitirilme Süresi (Gün)
1	Taksirle Bir Kişinin Yaralanmasına Neden Olma	35
2	Hakaret	70
3	Basit Yaralama	72
4	Tehdit	89
5	Mala Zarar Verme	102
6	Konut Dokunulmazlığını İhlal Etme	77
7	Kasten Yaralama	61
8	Dolandırıcılık	162
9	Suç Eşyasının Satın Alınması veya Kabul Edilmesi	70
10	Uyuşturucu Madde Kullanmak	44
	TOPLAM	782

(TCK 'nın 4. Kısmının 4. Bölümünde yer alan Devletin Güvenliğine Karşı Suçlar, 5'inci bölümünde yer alan Anayasal Düzene ve Bu Düzenin İşleyişine Karşı İşlenen Suçlar, 6'ncı bölümde yer alan Milli

¹ CEPEJ (Avrupa Adaletin Etkinliği Komisyonu) tanımı ile temizlenme oranı, biten davaların yeni açılan davalara bölünerek bu sonucun 100 ile çarpılması neticesinde elde edilir. Temizlenme oranının %100'e yakın olması, bir mahkemenin veya yargı sisteminin belirli bir zaman süresi dâhilinde yeni açılan dava sayısına yakın sayıda davayı bitirme yeteneğini gösterir. %100'ün üzerinde bir temizlenme oranı, sistemin gelen davalardan fazla sayıda davayı bitirmek suretiyle muhtemel dava yığılmalarını azaltma yeteneğine işaret eder. Eğer yeni açılan davalar belirtilen süre dâhilinde bitirilmezse temizlenme oranı yüzde 100'ün altına düşer. Temizlenme oranı yüzde 100'ün altına düştüğünde, Rapor döneminin sonunda bitmemiş davaların sayısı (ve dolayısıyla dava yığılması) artacaktır. Temel olarak temizlenme oranı, mahkemelerin ya da yargı sisteminin dava akışıyla nasıl başa çıktığını göstermektedir.

Savunmaya Karşı Suçlar, 7'nci bölümde yer alan Devlet Sırlarına Karşı Suçlar ve Casusluk ile 3713 sayılı Terörle Mücadele Kanunda yer alan suçlar tabloda yer almayacaktır.)

3. En Çok Karşılaşılan 10 Suç Türüne Göre Daimi Arama Dosya Sayısı

En Çok Karşılaşılan 10 Suç Türüne Göre Daimi Arama Dosya Sayısı	
Suç Türü	Dosya Sayısı
1 Basit Yaralama	52
2 Tehdit	37
3 Bina İçinde Muhafaza Altına Alınmış Olan Eşya Hakkında Hırsızlık	85
4 Mala Zarar Verme	26
5 Kaybolmuş veya Hata Sonucu Ele Geçmiş Eşya üzerinde Tasarruf	25
6 Hakaret	47
7 Taksirle Yaralama	36
8 Adet Gereği Açıkta Bırakılmış Eşya Hakkında Hırsızlık	77
9 Dolandırıcılık	85
10 Konut Dokunulmazlığını İhlal Etme	44
TOPLAM	514

(TCK 'nin 4. kısmının 4. bölümünde yer alan Devletin Güvenliğine Karşı Suçlar, 5'inci bölümünde yer alan Anayasal Düzene ve Bu Düzenin İşleyişine Karşı İşlenen Suçlar, 6'ncı bölümde yer alan Milli Savunmaya Karşı Suçlar, 7'nci Bölümde yer alan Devlet Sırlarına Karşı Suçlar ve Casusluk ile 3713 sayılı Terörle Mücadele Kanunda yer alan suçlar tabloda yer almayacaktır.)

4. Yıllara Göre Açılan Soruşturma Sayısı

Son Beş Yıla Göre Soruşturma Dosya Sayıları	
2021 Yılı Gelen Dosya	5710
2022 Yılı Gelen Dosya	7317
2023 Yılı Gelen Dosya	6794
2024 Yılı Gelen Dosya	7043
2025 Yılı Gelen Dosya	7025

5. Tutuklama ve Adli Kontrol Talebi ile Mahkemeye Sevk Edilen Şüphelilere İlişkin Dosya Sayıları

Tutuklama Talebi ile Mahkemeye Sevk Edilen Şüphelilere İlişkin Dosya Sayıları		Adli Kontrol Talebi ile Mahkemeye Sevk Edilen Şüphelilere İlişkin Dosya Sayıları	
Tutukluluk Kararı Verilen	162	Adli Kontrol Kararı Verilen	91
Adli Kontrol Kararı Verilen	246	Adli Kontrol Kararı Verilmeyen	10
Tutukluluk Kararı Verilmeyen	38		
Toplam	446	Toplam	101

6. Karar Türüne Göre Dosya Sayıları

Cumhuriyet Başsavcılığı Tarafından Verilen Kararlar	
Soruşturmaya Yer Olmadığı Kararı	19
Kovuşturmaya Yer Olmadığına Dair Karar (Takipsizlik)	3891
İddianame	1942
Birleştirme	285
Görevsizlik	1
Yetkisizlik	363
Fezleke	326
Kamu Davası Açılmasının Ertenmesi Kararı (Türk Ceza Kanunu 191. Madde)	143
Kamu Davası Açılmasının Ertenmesi Kararı (Çocuk Koruma Kanunu 19. Madde)	-
Uzlaşma	663
Ayırma	732
Davaname	-
Daimi Arama Kararı	168
İdari Yaptırım Kararı	
Seri Yargılama Usulü Talepname Sayısı (Ceza Muhakemesi Kanunu m.250/8)	159
TOPLAM	8692

7. Savcılık Tarafından Verilen Kovuşturmaya Yer Olmadığına İlişkin Kararlara Yapılan İtirazların Akıbeti

Kovuşturmaya Yer Olmadığına Dair Karara Yapılan İtirazın Akıbeti	
Kabul	11
Red	96
İncelemesi Devam Eden	13

8. Cumhuriyet Başsavcılıkları Tarafından Düzenlenen İddianamelerin Akıbeti

Cumhuriyet Başsavcılıkları Tarafından Düzenlenen İddianamelerin Akıbeti	
Mahkemeler Tarafından Kabul Edilen Toplam İddianame Sayısı	1869
Mahkemeler Tarafından İade Edilen Toplam İddianame Sayısı	42

9. Uzlaştırma ile Sonuçlandırılan Soruşturma Sayısı

Uzlaştırma Dosyaları	
Uzlaştırma Bürosuna Gönderilen Toplam Dosya Sayısı	701
Uzlaştırma ile Sonuçlanan Dosya Sayısı	345
Uzlaştırma Sağlanamayan Dosya Sayısı	293

10. Seri Muhakeme Usulüne İlişkin Cumhuriyet Başsavcılığı Dosya Sayıları

Seri Muhakeme Usulü Dosya Sayıları	
Seri Muhakeme Bürosuna Gelen Toplam Dosya Sayısı	372
Seri Muhakeme Bürosuna Gelen Dosyalardan Kovuşturmaya Yer Olmadığına Dair Verilen Dosya Sayısı	239
Seri Muhakeme Usulünün Uygulanması Şüpheliye Teklif Edilen Dosya Sayısı	
Seri Muhakeme Bürosuna Gelen Dosyalarda Kamu Davasının Açılmasının Ertelenmesi Kararı Verilen Dosya Sayısı	
Şüphelinin Teklifi Reddetmesi/ Usulün Uygulanmasından Vazgeçilmesi Nedeniyle İddianame Düzenlenen Dosya Sayısı	159

KARACABEY CUMHURİYET BAŞSAVCILIĞI

1. Cumhuriyet Başsavcılığı Soruşturma Dosyalarının Temizlenme Oranları² ve Reel Çalışma Oranları

Karacabey Cumhuriyet Başsavcılığı Soruşturma Dosyaları						
	Yıl İçerisinde Gelen Dosya Sayısı	Bir Önceki Yılda Devreden Dosya Sayısı	Karar Sayısı	Temizlenme Oranı	Bir önceki yıl Temizlenme Oranı	Reel Çalışma Oranı
Karacabey Cumhuriyet Başsavcılığı	6860	6625	6734	98,16	102,52	0,49

Temizlenme oranı, dipnotta açıklandığı şekilde hesaplanacaktır. Temizlenme oranı bir önceki yıl ile karşılaştırmalı olarak hesaplanacaktır.

Reel çalışma oranı hesaplamasında aşağıdaki formül kullanılacaktır.

Referans yıl içinde karara bağlanan dosya sayısının (1100), yıl içinde gelen dosya sayısı (900) ile devreden dosya sayısının (750) toplamına bölünmesi ile ortaya çıkan sayı reel çalışma oranıdır. Örnek; $1100 \div (900+750) = 0,66$ (% 66)

2. En Çok Karşılaşılan 10 Suç Türüne Göre Soruşturmaların Bitirilme Süreleri Ortalaması

Karacabey Cumhuriyet Başsavcılığı Suç Türlerine Göre Soruşturmaların Bitirilme Süreleri Ortalaması		
Suç Türü		Ortalama Bitirilme Süresi (Gün)
1	Basit Yaralama	67
2	Hakaret	58
3	Kullanmak için uyuşturucu bulundurmak	72
4	Bileşim sistemi banka kartı dolandırıcılığı	63
5	Tehdit	73
6	Kadına karşı şiddet	57
7	Mala zarar verme	44
8	Kadına karşı basit yaralama	62
9	Kasten yaralama	77
10	Silahla tehdit	70
TOPLAM		643

(TCK 'nın 4. Kısmının 4. Bölümünde yer alan Devletin Güvenliğine Karşı Suçlar, 5'inci bölümünde yer alan Anayasal Düzene ve Bu Düzenin İşleyişine Karşı İşlenen Suçlar, 6'ncı bölümde yer alan Milli

² CEPEJ (Avrupa Adaletin Etkinliği Komisyonu) tanımı ile temizlenme oranı, biten davaların yeni açılan davalara bölünerek bu sonucun 100 ile çarpılması neticesinde elde edilir. Temizlenme oranının %100'e yakın olması, bir mahkemenin veya yargı sisteminin belirli bir zaman süresi dâhilinde yeni açılan dava sayısına yakın sayıda davayı bitirme yeteneğini gösterir. %100'ün üzerinde bir temizlenme oranı, sistemin gelen davalardan fazla sayıda davayı bitirmek suretiyle muhtemel dava yığılmalarını azaltma yeteneğine işaret eder. Eğer yeni açılan davalar belirtilen süre dâhilinde bitirilmezse temizlenme oranı yüzde 100'ün altına düşer. Temizlenme oranı yüzde 100'ün altına düştüğünde, Rapor döneminin sonunda bitmemiş davaların sayısı (ve dolayısıyla dava yığılması) artacaktır. Temel olarak temizlenme oranı, mahkemelerin ya da yargı sisteminin dava akışıyla nasıl başa çıktığını göstermektedir.

Savunmaya Karşı Suçlar, 7'nci bölümde yer alan Devlet Sırlarına Karşı Suçlar ve Casusluk ile 3713 sayılı Terörle Mücadele Kanunda yer alan suçlar tabloda yer almayacaktır.)

3. En Çok Karşılaşılan 10 Suç Türüne Göre Daimi Arama Dosya Sayısı

En Çok Karşılaşılan 10 Suç Türüne Göre Daimi Arama Dosya Sayısı	
Suç Türü	Dosya Sayısı
1 Basit Yaralama	67
2 Hakaret	58
3 Tehdit	73
4 Kadına karşı tehdit	57
5 Mala Zarar verme	44
6 Dolandırıcılık	62
7 Kasten Yaralama	77
8 Taksirle birden fazla yaralama	37
9 Uyuşturucu uyarıcı madde alma	60
10 Silahla tehdit	70
TOPLAM	605

(TCK 'nin 4. kısmının 4. bölümünde yer alan Devletin Güvenliğine Karşı Suçlar, 5'inci bölümünde yer alan Anayasal Düzene ve Bu Düzenin İşleyişine Karşı İşlenen Suçlar, 6'ncı bölümde yer alan Milli Savunmaya Karşı Suçlar, 7'nci Bölümde yer alan Devlet Sırlarına Karşı Suçlar ve Casusluk ile 3713 sayılı Terörle Mücadele Kanunda yer alan suçlar tabloda yer almayacaktır.)

4. Yıllara Göre Açılan Soruşturma Sayısı

Son Beş Yıla Göre Soruşturma Dosya Sayıları	
2021 Yılı Gelen Dosya	6513
2022 Yılı Gelen Dosya	7695
2023 Yılı Gelen Dosya	7806
2024 Yılı Gelen Dosya	7217
2025 Yılı Gelen Dosya	6860

5. Tutuklama ve Adli Kontrol Talebi ile Mahkemeye Sevk Edilen Şüphelilere İlişkin Dosya Sayıları

Tutuklama Talebi ile Mahkemeye Sevk Edilen Şüphelilere İlişkin Dosya Sayıları		Adli Kontrol Talebi ile Mahkemeye Sevk Edilen Şüphelilere İlişkin Dosya Sayıları	
Tutukluluk Kararı Verilen	79	Adli Kontrol Kararı Verilen	206
Adli Kontrol Kararı Verilen	206	Adli Kontrol Kararı Verilmeyen	157
Tutukluluk Kararı Verilmeyen	142		
Toplam	427	Toplam	363

6. Karar Türüne Göre Dosya Sayıları

Cumhuriyet Başsavcılığı Tarafından Verilen Kararlar	
Soruşturmaya Yer Olmadığı Kararı	-
Kovuşturmaya Yer Olmadığına Dair Karar (Takipsizlik)	2995
İddianame	1694
Birleştirme	226
Görevsizlik	0
Yetkisizlik	176
Fezleke	239
Kamu Davası Açılmasının Ertenmesi Kararı (Türk Ceza Kanunu 191. Madde)	158
Kamu Davası Açılmasının Ertenmesi Kararı (Çocuk Koruma Kanunu 19. Madde)	
Uzlaşma	620
Ayırma	124
Davaname	1
Daimi Arama Kararı	176
İdari Yaptırım Kararı	15
Seri Yargılama Usulü Talepname Sayısı (Ceza Muhakemesi Kanunu m.250/8)	133
TOPLAM	6734

7. Savcılık Tarafından Verilen Kovuşturmaya Yer Olmadığına İlişkin Kararlara Yapılan İtirazların Akıbeti

Kovuşturmaya Yer Olmadığına Dair Karara Yapılan İtirazın Akıbeti	
Kabul	43
Red	188
İncelemesi Devam Eden	25

8. Cumhuriyet Başsavcılıkları Tarafından Düzenlenen İddianamelerin Akıbeti

Cumhuriyet Başsavcılıkları Tarafından Düzenlenen İddianamelerin Akıbeti	
Mahkemeler Tarafından Kabul Edilen Toplam İddianame Sayısı	1634
Mahkemeler Tarafından İade Edilen Toplam İddianame Sayısı	79

9. Uzlaştırma ile Sonuçlandırılan Soruşturma Sayısı

Uzlaştırma Dosyaları	
Uzlaştırma Bürosuna Gönderilen Toplam Dosya Sayısı	2549
Uzlaştırma ile Sonuçlanan Dosya Sayısı	478
Uzlaştırma Sağlanamayan Dosya Sayısı	33

10. Seri Muhakeme Usulüne İlişkin Cumhuriyet Başsavcılığı Dosya Sayıları

Seri Muhakeme Usulü Dosya Sayıları	
Seri Muhakeme Bürosuna Gelen Toplam Dosya Sayısı	326
Seri Muhakeme Bürosuna Gelen Dosyalardan Kovuşturmaya Yer Olmadığına Dair Verilen Dosya Sayısı	-
Seri Muhakeme Usulünün Uygulanması Şüpheliye Teklif Edilen Dosya Sayısı	326
Seri Muhakeme Bürosuna Gelen Dosyalarda Kamu Davasının Açılmasının Ertelenmesi Kararı Verilen Dosya Sayısı	-
Şüphelinin Teklifi Reddetmesi/ Usulün Uygulanmasından Vazgeçilmesi Nedeniyle İddianame Düzenlenen Dosya Sayısı	-

C. MAHKEMELERE İLİŞKİN BİLGİLER

• MUSTAFAKEMALPAŞA ADLİYESİ

1. Mahkeme Kararlarına Karşı Anayasa Mahkemesi (AYM) veya Avrupa İnsan Hakları Mahkemesi'ne (AİHM) Yapılan Başvurular Neticesinde Tespit Edilen İhlal Kararları

Anayasa Mahkemesi'ne (AYM) Yapılan Başvurular Neticesinde Tespit Edilen İhlal Kararları	
Toplam Başvuru Sayısı	İhlal Tespit Edilen Dosya Sayısı
3	

Avrupa İnsan Hakları Mahkemesi'ne (AİHM) Yapılan Başvurular Neticesinde Tespit Edilen İhlal Kararları	
Toplam Başvuru Sayısı	İhlal Tespit Edilen Dosya Sayısı
0	0

2. Görevlendirilen Zorunlu Müdafî Sayısı, Görevlendirilen Adli Yardım Avukat Sayısı

Görevlendirilen Zorunlu Müdafî Sayısı, Görevlendirilen Adli Yardım Avukat Sayısı	
Zorunlu Müdafî Sayısı	Görevlendirilen Adli Yardım Avukat Sayısı
181	1

Bu bölümde görevlendirilen avukat sayısı barolardan yıllık olarak alınacaktır.

3. Arabuluculuk Uygulamasına Ait Karara Bağlanan Dosya Sayısı

İhtiyari Arabuluculuk Uygulaması Karara Bağlanan Dosya Sayıları		Dava Şartı Arabuluculuk Uygulaması Karara Bağlanan Dosya Sayıları	
Anlaşma Sağlanan	-	Anlaşma Sağlanan	217
Anlaşma Sağlanamayan	2	Anlaşma Sağlanamayan	697
Toplam	2	Toplam	914

4. Davaların Temizlenme Oranları³ ve Reel Çalışma Oranları

Davaların Temizlenme ve Reel Çalışma Oranları						
Mahkemeler	Yıl İçerisinde Gelen Dosya Sayısı	Bir Önceki Yıldan Devreden Dosya Sayısı	Karar Sayısı	Temizlenme Oranı %	Bir önceki yıl Temizlenme Oranı	Reel Çalışma Oranı
1. Ağır Ceza Mahkemesi	198	0	138	69	-	0,69
1. Asliye Ceza Mahkemesi	697	619	806	115,64	76,97	0,61
2. Asliye Ceza Mahkemesi	917	274	764	83,32	101,10	0,64
3. Asliye Ceza Mahkemesi	753	344	769	102,12	137,41	0,70
Sulh Ceza Hâkimliği	2300	37	2221	96	98,59	0,95
1. Asliye Hukuk Mahkemesi	414	433	257	62	104	0,30
2. Asliye Hukuk Mahkemesi	626	347	680	108	96	0,69
3. Asliye Hukuk Mahkemesi	368	326	374	101	33	0,53
4. Asliye Hukuk Mahkemesi	176	0	32	18	0	0,18
İnfaz Hâkimliği	412	0	403	97	-	0,97
Sulh Hukuk Mahkemesi	1682	673	1778	105	98	0,75
İcra Hukuk Mahkemesi	117	41	116	99	103	0,73
İcra Ceza Mahkemesi	65	36	71	109	77	0,70

Bu bölümde, her bir mahkeme için bir satır açılarak ilgili bölümler doldurulacaktır. Örnek olarak bazı mahkemeler belirtilmiştir.

Temizlenme oranı, dipnotta açıklandığı şekilde hesaplanacaktır.

Reel çalışma oranı hesaplamasında aşağıdaki formül kullanılacaktır.

Referans yıl içinde karara bağlanan dosya sayısının (1100), yıl içinde gelen dosya sayısı (900) ile devreden dosya sayısının (750) toplamına bölünmesi ile ortaya çıkan sayı reel çalışma oranıdır). Örnek; $1100 \div (900+750) = 0,66$ (% 66)

³ CEPEJ (Avrupa Adaletin Etkinliği Komisyonu) tanımı ile temizlenme oranı, biten davaların yeni açılan davalara bölünerek bu sonucun 100 ile çarpılması neticesinde elde edilir. Temizlenme oranının %100'e yakın olması, bir mahkemenin veya yargı sisteminin belirli bir zaman süresi dâhilinde yeni açılan dava sayısına yakın sayıda davayı bitirme yeteneğini gösterir. %100'ün üzerinde bir temizlenme oranı, sistemin gelen davalardan fazla sayıda davayı bitirmek suretiyle muhtemel dava yığılmalarını azaltma yeteneğine işaret eder. Eğer yeni açılan davalar belirtilen süre dâhilinde bitirilmezse temizlenme oranı yüzde 100'ün altına düşer. Temizlenme oranı yüzde 100'ün altına düştüğünde, Rapor döneminin sonunda bitmemiş davaların sayısı (ve dolayısıyla dava yığılması) artacaktır. Temel olarak temizlenme oranı, mahkemelerin ya da yargı sisteminin dava akışıyla nasıl başa çıktığını göstermektedir.

5. Yargılamanın Yenilenmesi (CMK 311⁴ maddesi) Talep Sayıları

Yargılamanın Yenilenmesi Talebi Dosyaları			
Mahkemeler	Kabul	Red	Toplam
1.Ağır Ceza Mahkemesi	0	0	0
1.Asliye Ceza Mahkemesi	1	2	3
2.Asliye Ceza Mahkemesi	2	17	19
3.Asliye Ceza Mahkemesi	1	24	25

Bu bölümde, her bir mahkeme için bir satır açılarak ilgili bölümler doldurulacaktır. Örnek olarak bazı mahkemeler belirtilmiştir.

6. Yargılamanın İadesi (HMK 375⁵ maddesi) Talep Sayıları

4 ÜÇÜNCÜ BÖLÜM: YARGILAMANIN YENİLENMESİ

HÜKÜMLÜ LEHİNE YARGILAMANIN YENİLENMESİ NEDENLERİ

Madde 311 - (1) Kesinleşen bir hükümlü sonuçlanmış bir dava, aşağıda yazılı hâllerde hükümlü lehine olarak yargılamanın yenilenmesi yoluyla tekrar görülür:

- Duruşmada kullanılan ve hükmü etkileyen bir belgenin sahteliği anlaşılırsa.
- Yemin verilerek dinlenmiş olan bir tanık veya bilirkişinin hükmü etkileyecek biçimde hükümlü aleyhine kasıt veya ihmal ile gerçek dışı tanıklıkta bulunduğu veya oy verdiği anlaşılırsa.
- Hükme katılmış olan hâkimlerden biri, hükümlünün neden olduğu kusur dışında, aleyhine ceza kovuşturmasını veya bir ceza ile mahkûmiyetini gerektirecek biçimde görevlerini yapmada kusur etmiş ise.
- Ceza hükmü hukuk mahkemesinin bir hükmüne dayandırılmış olup da bu hüküm kesinleşmiş diğer bir hüküm ile ortadan kaldırılmış ise.
- Yeni olaylar veya yeni deliller ortaya konulup da bunlar yalnız başına veya önceden sunulan delillerle birlikte göz önüne alındıklarında sanığın beraatini veya daha hafif bir cezayı içeren kanun hükmünün uygulanması ile mahkûm edilmesini gerektirecek nitelikte olursa.
- Ceza hükmünün, İnsan Haklarını ve Ana Hürriyetleri Korumaya Dair Sözleşmenin veya eki protokollerin ihlali suretiyle verildiğinin ve hükmün bu aykırılığa dayandığının, Avrupa İnsan Hakları Mahkemesinin kesinleşmiş kararıyla tespit edilmiş olması. Bu hâlde yargılamanın yenilenmesi, Avrupa İnsan Hakları Mahkemesi kararının kesinleştiği tarihten itibaren bir yıl içinde istenebilir.

(2) Birinci fıkranın (f) bendi hükümleri, 4.2.2003 tarihinde Avrupa İnsan Hakları Mahkemesinin kesinleşmiş kararları ile, 4.2.2003 tarihinden sonra Avrupa İnsan Hakları Mahkemesine yapılan başvurular üzerine verilecek kararlar hakkında uygulanır.

5 ÜÇÜNCÜ BÖLÜM: Yargılamanın İadesi

Yargılamanın iadesi sebepleri

MADDE 375- (1) Aşağıdaki sebeplere dayanılarak yargılamanın iadesi talep edilebilir:

- Mahkemenin kanuna uygun olarak teşekkül etmemiş olması.
- Davaya bakması yasak olan yahut hakkındaki ret talebi, merciince kesin olarak kabul edilen hâkimin karar vermiş veya karara katılmış bulunması.
- Vekil veya temsilci olmayan kimselerin huzuruyla davanın görülmüş ve karara bağlanmış olması.
- Yargılama sırasında, aleyhine hüküm verilen tarafın elinde olmayan nedenlerle elde edilemeyen bir belgenin, kararın verilmesinden sonra ele geçirilmiş olması.
- Karara esas alınan senedin sahteliğine karar verilmiş veya senedin sahte olduğunun mahkeme veya resmî makam önünde ikrar edilmiş olması.
- İfadesi karara esas alınan tanığın, karardan sonra yalan tanıklık yaptığının sabit olması.
- Bilirkişi veya tercümanın, hükme esas alınan husus hakkında kasten gerçeğe aykırı beyanda bulunduğu sabit olması.
- Lehine karar verilen tarafın, karara esas alınan yemini yalan yere ettiğinin, ikrar veya yazılı delille sabit olması.
- Karara esas alınan bir hükmün, kesinleşmiş başka bir hükümle ortadan kalkmış olması.
- Lehine karar verilen tarafın, karara tesir eden hileli bir davranışta bulunmuş olması.
- Bir dava sonunda verilen hükmün kesinleşmesinden sonra tarafları, konusu ve sebebi aynı olan ikinci davada, öncekine aykırı bir hüküm verilmiş ve bu hükmün de kesinleşmiş olması.
- Kararın, İnsan Haklarını ve Ana Hürriyetleri Korumaya Dair Sözleşmenin veya eki protokollerin ihlali suretiyle verildiğinin, Avrupa İnsan Hakları Mahkemesinin kesinleşmiş kararıyla tespit edilmiş olması.

(2) Birinci fıkranın (e), (f) ve (g) bentlerindeki hâllerde yargılamanın iadesinin istenebilmesi, bu sebeplerin kesinleşmiş bir ceza mahkûmiyet kararı ile belirlenmiş olması şartına bağlıdır. Delil yokluğundan başka bir sebeple ceza kovuşturmasına başlanamamış veya mahkûmiyet kararı verilememiş ise ceza mahkemesi kararı aranmaz. Bu takdirde dayanılan yargılamanın iadesi sebebinin, yargılamanın iadesi davasında öncelikle ispat edilmesi gerekir.

Yargılamamın İadesi Talebi Dosyaları			
Mahkemeler	Kabul	Red	Toplam
1.Asliye Hukuk Mahkemesi	-	-	-
3.Asliye Hukuk Mahkemesi	-	-	-
4.Asliye Hukuk Mahkemesi	-	-	-
İcra Hukuk Mahkemesi	-	-	-
İcra Ceza Mahkemesi	-	-	-
Sulh Hukuk Mahkemesi	-	-	-

Bu bölümde, her bir mahkeme için bir satır açılarak ilgili bölümler doldurulacaktır. Örnek olarak bazı mahkemeler belirtilmiştir.

7. Temyiz ve İstinaf İncelemelerine Giden Dosya Sayıları

Temyiz İncelemesine Giden Dosya Bilgileri							
Mahkeme	Red	Onama	Bozma	Düzelterek Onama	Geri Çevirme	Yargıtay'da	Giden
1. Ağır Ceza Mahkemesi	-	-	-	-	-	-	-
1. Asliye Ceza Mahkemesi	-	4	1	-	-	7	12
2. Asliye Ceza Mahkemesi	-	1	-	-	-	2	3
3. Asliye Ceza Mahkemesi	-	3	-	-	-	7	10
Sulh Ceza Hâkimliği	-	-	-	-	-	-	-
1.Asliye Hukuk Mahkemesi	0	0	0	1	0	2	3
2.Asliye Hukuk Mahkemesi	-	-	-	-	-	-	-
3.Asliye Hukuk Mahkemesi	0	1	0	0	0	1	2
4.Asliye Hukuk Mahkemesi	0	0	0	0	0	0	0
İcra Hukuk Mahkemesi	0	1	0	0	0	0	1
İcra Ceza Mahkemesi	0	0	0	0	0	0	0
Sulh Hukuk Mahkemesi	-	-	-	-	-	-	-

Bu bölümde, her bir mahkeme için bir satır açılarak ilgili bölümler doldurulacaktır. Örnek olarak bazı mahkemeler belirtilmiştir.

İstinaf İncelemesine Giden Dosya Bilgileri						
Mahkeme	Başvurunun Reddi	Başvurunun Esastan Reddi	Düzelterek Esas Hakkında Red 303. Maddeye Göre)	Bozma + İlk Derece Mahkemesine Gönderme	Bozma + Yeniden Hüküm Kurma	Halen İncelemede
1.Ağır Ceza Mahkemesi	1	-	-	-	-	40

1. Asliye Ceza Mahkemesi	2	14	-	3	2	279
2. Asliye Ceza Mahkemesi	3	16	-	6	2	226
3. Asliye Ceza Mahkemesi	13	14	-	2	2	317
İcra Ceza Mahkemesi	0	2	0	1	0	11

Bu bölümde, her bir ceza mahkemesi için bir satır açılarak ilgili bölümler doldurulacaktır.

Bu bölümde, her bir hukuk mahkemesi için bir satır açılarak ilgili bölümler doldurulacaktır.

İstinaf İncelemesine Giden Dosya Bilgileri								
Mahkeme	Başvurunun Esastan Reddi (Hmk 1-b-1)	Başvuru Şartlarının Gereğinin Yerine Getirilemediğinden Red (Hmk 352)	Başvuru Gereğesinin Gösterilememesi Nedeniyle Red (Hmk 352)	Kararın Kaldırılarak Dosyanın İlk Derece Mahkemesine Gönderilmesi	Kararın Düzeltilerek Esas Hakkında Hükmün (Hmk 1-b-2)	Yargılamada Bulunan Eksiklikler Nedeniyle Yeniden Esas Hakkında Karar (Hmk 353-1-b-3)	Kararın Kaldırılarak Yeniden Hükmün Verilmesi	Halen İncelemede
1.Asliye Hukuk Mahkemesi	37	0	0	17	2	0	6	121
2.Asliye Hukuk Mahkemesi	6	-	-	4	2	-	2	32
3.Asliye Hukuk Mahkemesi	8	0	0	7	2	0	2	150
4.Asliye Hukuk Mahkemesi	0	0	0	0	0	0	0	3
İcra Hukuk Mahkemesi	1	0	0	1	0	0	0	24
Sulh Hukuk Mahkemesi	1	-	-	1	-	-	1	34

8. Mahkemelerdeki Dava ve Suç Türlerine Göre Davaların Ortalama Bitirilme Süreleri

1.Asliye Hukuk Mahkemesi		
En Çok Karşılaşılan 10 Dava Türüne Göre Davaların Bitirilme Süreleri Ortalaması		
Dava Türü	Ortalama Bitirilme Süresi (Gün)	
1	Tazminat (Ölüm Ve Cismani Zarar Sebebiyle Açılan Tazminat)	632
2	Tapu İptali Ve Tescil (Muris Muvazaası Nedeniyle)	602
3	İş (Kurum İşleminin İptali İstemli)	521
4	Haksız İşgal Tazminatı (Ecrimisil)	379
5	Tazminat (Trafik Kazası Maddi Hasarlı Nedenli)	379
6	Alacak (İşçi İle İşveren İlişkisinden Kaynaklanan)	337

7	Elatmanın Önlenmesi (Elatmanın Önlenmesi Ve Tazminat Ve Ecrimisil)	333
8	Tazminat (İşçi İle İşveren İlişkisinden Kaynaklanan)	323
9	Tazminat (İş Kazasından Kaynaklanan)	224
10	Kamulaştırma (Kamulaştırmatsız El Atma Nedeniyle Tazminat)	209

2. Asliye Hukuk Mahkemesi		
En Çok Karşılaşılan 10 Dava Türüne Göre Davaların Bitirilme Süreleri Ortalaması		
	Dava Türü	Ortalama Bitirilme Süresi (Gün)
1	Velayet (Velayetin Düzenlenmesi)	44
2	5395 Sayılı Yasaya Göre Koruma Kararı	24
3	Çocukla Kişisel İlişki Kurulması	296
4	Evlenmeye İzin (Yaş Küçüklüğüne Dayalı)	109
5	Boşanma (Anlaşmalı)	42
6	Nafaka (Yardım Nafakası)	297
7	Boşanma (Zina Nedeniyle)	504
8	Mal Rejiminden Kaynaklanan Davalar	377
9	Kişisel Eşyanın İadesi	320
10	Çocuk Mallarının Korunması	16
3. Asliye Hukuk Mahkemesi		
En Çok Karşılaşılan 10 Dava Türüne Göre Davaların Bitirilme Süreleri Ortalaması		
	Dava Türü	Ortalama Bitirilme Süresi (Gün)
1	Muhdesat Aidiyetinin Tespiti	297
2	Alacak (İşçi İle İşveren İlişkisinden Kaynaklanan)	293
3	Tapu İptali Ve Tescil (Muris Muvazaası Nedeniyle)	290
4	Haksız İşgal Tazminatı (Ecrimisil)	277
5	Elatmanın Önlenmesi (Elatmanın Önlenmesi Ve Tazminat Ve Ecrimisil)	234
6	Tazminat (Ölüm Ve Cismani Zarar Sebebiyle Açılan Tazminat)	221
7	Kamulaştırma (Kamulaştırmatsız El Atma Nedeniyle Tazminat)	219
8	Tazminat (İşçi İle İşveren İlişkisinden Kaynaklanan)	215
9	Tazminat (Haksız Fiilden Kaynaklanan)	191
10	Tespit (İşe İade İstemli)	175
4. Asliye Hukuk Mahkemesi		
En Çok Karşılaşılan 10 Dava Türüne Göre Davaların Bitirilme Süreleri Ortalaması		
	Dava Türü	Ortalama Bitirilme Süresi (Gün)
1	Tapu İptali Ve Tescil (Kadastral Parselin İhyası)	212
2	Tasarrufun İptali (TBK M.19'dan Kaynaklanan Tasarrufun İptali)	185

3	Nüfus (Doğum Yerinin Düzeltilmesi İstemli)	148
4	Nüfus (Diğer Kayıtların Düzeltilmesi İstemli)	145
5	Nüfus (Ad Ve Soyadı Düzeltilmesi İstemli)	112
6	Satıcının Açtığı İtirazın İptali	97
7	Alacak (Bağış Vaadi Sözleşmesinden Kaynaklanan)	83
8	Tazminat (Trafik Kazası Maddi Hasarlı Nedenli)	49
9	Alacak (Kurum Zararı Nedeniyle)	12
10	İstirdat (Eser Sözleşmesinden Kaynaklanan)	6

Sulh Hukuk Mahkemesi
En Çok Karşılaşılan 10 Dava Türüne Göre Davaların Bitirilme Süreleri Ortalaması

Dava Türü		Ortalama Bitirilme Süresi (Gün)
1	Mirasçılık Belgesi İstemi	24
2	Vesayet	151
3	Ortaklığın Giderilmesi (Paylı Mülkiyette)	752
4	Mirasın Gerçek Reddi	80
5	Ortaklığın Giderilmesi (Elbirliği Mülkiyetinde (Sözleşmeden Doğan))	616
6	Ortaklığın Giderilmesi (Miras Nedenli)	564
7	Kayımlık (Kayyım Atanması)	128
8	Kayımlık (C. Savcısı/Mahkeme Tarafından İhbarla Açılan)	101
9	Vasiyetname Açılması (Noter)	248
10	Kiralananın Tahliyesi (Borçlar Yasasından Kaynaklanan)	389

İcra Hukuk Mahkemesi
En Çok Karşılaşılan 10 Dava Türüne Göre Davaların Bitirilme Süreleri Ortalaması

Dava Türü		Ortalama Bitirilme Süresi (Gün)
1	Meskeniyet İddiası	508
2	Kıymet Takdirine İtiraz	314
3	İhalenin Feshi (İcra İflas Kanunundan Kaynaklı (İİK M.134) (Alacaklı, Borçlu, Tarafından Açılan))	299
4	İtirazın Kaldırılması Ve Tahliye	207
5	Sıra Cetvelindeki Sıraya İtiraz	175
6	İhalenin Feshi (İcra İflas Kanunundan Kaynaklı (İİK M.134))	174
7	Takas Mahsup Talebi	160
8	Şikayet (İcra Memur Muamelesi)	159
9	İcra Takibine İtiraz (Borca İtiraz)	159
10	İtiraz (İcra Takibine Gecikmiş İtiraz)	150

1. Ağır Ceza Mahkemesi
Suç Türlerine Göre Davaların Bitirilme Süreleri Ortalaması

Suç Türü		Ortalama Bitirilme Süresi (Gün)
1	Kullanmak İçin Uyuşturucu veya Uyarıcı Madde Satın Almak, Kabul Etmek, Bulundurmak ve Kullanmak	26
2	Banka veya Kredi Kurumlarının Araç Olarak Kullanılması Suretiyle Dolandırıcılık	21
3	Cebir Tehdit veya Hile Kullanarak Kişiyi Hürriyetinden Yoksun Kılma	69
4	Birden Fazla Kişi Tarafından Birlikte Yağma	14
5	Tehdit	23
6	Bilişim Sistemleri Banka veya Kredi Kurumlarının Araç Olarak Kullanılması Suretiyle Dolandırıcılık	21
7	Başkasına Ait Banka veya Kredi Kartının İzinsiz Kullanılması Suretiyle Yarar Sağlama	24
8	2313 sayılı Kanuna Aykırılık	17
9	Uyuşturucu veya Uyarıcı Madde Ticareti Yapma veya Sağlama	19
10	Silahla Yağma	14

İcra Ceza Mahkemesi
Suç Türlerine Göre Davaların Bitirilme Süreleri Ortalaması

Suç Türü		Ortalama Bitirilme Süresi (Gün)
1	Alacaklıyı Zarara Uğratmak İçin, Mevcudu Eksiltmek	638
2	Karşılıksız Çek Keşide Etme (M.16)	451
3	Karşılıksız Çek Keşide Etme (M.16/1-3)	451
4	Çekle İlgili Karşılıksızdır İşlemi Yapılmasına Sebebiyet Verme	258
5	Tüzel Kişi Sorumlusunun Karşılıksız Çek Düzenlenmesi	190
6	Nafaka Hükümlerine Uymamak	72
7	Hakikate Muhalif Beyanda Bulunmak	64
8	Borçlunun Ödeme Şartını İhlali	65

1. Asliye Ceza Mahkemesi
Suç Türlerine Göre Davaların Bitirilme Süreleri Ortalaması

Suç Türü		Ortalama Bitirilme Süresi (Gün)
1	Kasten Yaralama	598
2	Silahla Tehdit	416
3	Konut Dokunulmazlığını İhlal	291
4	Adet Gereği Açıkta Bırakılan Eşya Hakkında Hırsızlık	421
5	Mala Zarar Verme	375

6	Ruhsatsız Ateşli Silah Mermi Satın Alma veya Taşıma veya Bulundurma	223
7	Taksirle Bir Kişinin Yaralanmasına Neden Olma	268
8	Kadına Karşı Basit Yaralama	192
9	Hakaret	311
10	Nitelikli Konut Dokunulmazlığını İhlal	368

2. Asliye Ceza Mahkemesi Suç Türlerine Göre Davaların Bitirilme Süreleri Ortalaması

Suç Türü		Ortalama Bitirilme Süresi (Gün)
1	Alkol ve Uyuşturucu Maddenin Etkisindeyken Araç Kullanma	18
2	Konut Dokunulmazlığını İhlal	222
3	Taksirle Bir Kişinin Yaralanmasına Neden Olma	212
4	Tehdit	188
5	Mala Zarar Verme	208
6	Nitelikli Olarak Konut Dokunulmazlığını İhlal	155
7	Kadına Karşı Tehdit	121
8	Bina İçinde Muhafaza Altına Alınmış Eşya Hakkında Hırsızlık	213
9	Hırsızlık	626
10	Basit Yaralama	163

3. Asliye Ceza Mahkemesi Suç Türlerine Göre Davaların Bitirilme Süreleri Ortalaması

Suç Türü		Ortalama Bitirilme Süresi (Gün)
1	Kasten Yaralama	365
2	Mala Zarar Verme	349
3	Tehdit	109
4	Seyirden Yasaklı Kişinin Kanunda Belirtilen Şekilde Kolluk Kuv. Mür.	55
5	Hakaret	148
6	Ruhsatsız Ateşli Silah Mermi Satın Alma veya Taşıma veya Bulundurma	91
7	Görevi Yaptırmamak İçin Direnme	164
8	Kullanmak İçin Uyuşturucu veya Uyarıcı Madde Satın Almak, Kabul Etmek, Bulundurmak ve Kabul Etmek	111
9	Basit Yaralama	158
10	Basit Tehdit	76

Bu bölümde, her bir ceza mahkemesi için en çok karşılaşılan 10 suç türü bakımından yukarıdaki şekilde tablo doldurulacaktır.

Ortalama süre hesaplanmasında aşağıdaki formül kullanılacaktır:

Davanın açılması ile hüküm verilmesi arasında geçen süreler toplamı / Dava sayısı = Ortalama bitirilme süre

(TCK 'nin 4.kısımının 4.bölümünde yer alan Devletin Güvenliğine Karşı Suçlar, 5'inci bölümünde yer alan Anayasal Düzene ve Bu Düzenin İşleyişine Karşı İşlenen Suçlar, 6'ncı bölümde yer alan Milli Savunmaya Karşı Suçlar, 7'nci bölümde yer alan Devlet Sırlarına Karşı Suçlar ve Casusluk ile 3713 sayılı Terörle Mücadele Kanunda yer alan suçlar tabloda yer almayacaktır.)

9. Sulh Ceza Hâkimliklerince Yapılan Sorgu Sayısı, Sorgu Neticesinde Verilen Tutuklama, Adli Kontrol ve Serbest Bırakma Karar Sayısı

Sulh Ceza Hâkimliklerince Yapılan Sorgu Sayıları				
Hâkimlikler	Tutuklama	Adli Kontrol	Serbest Bırakma	Toplam
Sulh Ceza Hâkimliği	174	397	38	609

10. Adli Kontrol Tedbirleri⁶

CMK'nun 109. Maddesi Kapsamında Hükmedilen Adli Kontrol Tedbirleri Sayıları					
	CMK 109/3.a	CMK 109/3.b	CMK 109/3.c	DİĞER	Toplam
1. Ağır Ceza Mahkemesi	35	30	0	9	74
Sulh Ceza Hâkimliği	264	303	0	62	629
1 Asliye Ceza Mahkemesi	56	80	0	17	153
2 Asliye Ceza Mahkemesi	40	84	0	25	149
3 Asliye Ceza Mahkemesi	56	65	0	11	132

Bu bölümde, her bir mahkeme için bir satır açılarak ilgili bölümler doldurulacaktır.

6 ÜÇÜNCÜ BÖLÜM: ADLİ KONTROL

ADLİ KONTROL

Madde 109 - (1) 100 üncü Maddede belirtilen tutuklama sebeplerinin varlığı halinde, üst sınırı üç yıl veya daha az hapis cezasını gerektiren bir suç sebebiyle yürütülen soruşturmada, şüphelinin tutuklanması yerine adli kontrol altına alınmasına karar verilebilir.

(2) Kanunda tutuklama yasağı öngörülen hallerde de, adli kontrole ilişkin hükümler uygulanabilir.

(3) Adli kontrol, şüphelinin aşağıda gösterilen bir veya birden fazla yükümlülüğe tabi tutulmasını içerir:

a) Yurt dışına çıkamamak.

b) Hâkim tarafından belirlenen yerlere, belirtilen süreler içinde düzenli olarak başvurmak.

c) Hâkimin belirttiği merci veya kişilerin çağrularına ve gerektiğinde meslekî uğraşlarına ilişkin veya eğitime devam konularındaki kontrol tedbirlerine uymak.

d) Her türlü taşıtları veya bunlardan bazılarını kullanamamak ve gerektiğinde kaleme, makbuz karşılığında sürücü belgesini teslim etmek.

e) Özellikle uyuşturucu, uyarıcı veya uçuşu Maddeler ile alkol bağımlılığından arınmak amacıyla, hastaneye yatmak dahil, tedavi veya muayene tedbirlerine tâbi olmak ve bunları kabul etmek.

f) Şüphelinin parasal durumu göz önünde bulundurularak, miktarı ve bir defada veya birden çok taksitlerle ödeme süreleri, Cumhuriyet savcısının isteği üzerine hâkimce belirlenecek bir güvence miktarını yatırmak.

g) Silâh bulunduramamak veya taşıyamamak, gerektiğinde sahip olunan silâhları makbuz karşılığında adli emanete teslim etmek.

h) Cumhuriyet savcısının istemi üzerine hâkim tarafından miktarı ve ödeme süresi belirlenecek parayı suç mağdurunun haklarını güvence altına almak üzere aynî veya kişisel güvenceye bağlamak.

i) Aile yükümlülüklerini yerine getireceğine ve adli kararlar gereğince ödemeye mahkûm edildiği nafakayı düzenli olarak ödeyeceğine dair güvence vermek.

(4) (Ek fıkra: 25/05/2005-5353 S.K./14.mad) *1* Şüphelinin, üçüncü fıkranın (a) ve (f) bentlerinde yazılı yükümlülüklerle tâbi tutulması bakımından, birinci fıkrada belirtilen süre sınırı dikkate alınmaz.

(5) Hâkim veya Cumhuriyet savcısı (d) bendinde belirtilen yükümlülüğün uygulamasında şüphelinin meslekî uğraşlarında araç kullanmasına sürekli veya geçici olarak izin verebilir.

(6) Adli kontrol altında geçen süre, şahsî hürriyeti sınırlama sebebi sayılarak cezadan mahsup edilemez. Bu hüküm, Maddenin üçüncü fıkrasının (e) bendinde belirtilen hallerde uygulanmaz.

(7) (Ek fıkra: 06/12/2006 - 5560 S.K.19.md) Kanunlarda öngörülen tutukluluk sürelerinin dolması nedeniyle salıverilenler hakkında birinci fıkradaki süre koşulu aranmaksızın adli kontrole ilişkin hükümler uygulanabilir.

11. Hakkında Hükümün Açıklanmasının Geri Bırakılmasına Karar Verilen ve Denetim Süresi İçerisinde Yeniden Suç İşleyip Hakkında İhbarda Bulunulan Sanık Sayısı

Hakkında HAGB Verilen ve Denetim Süresi İçerisinde Suç İşleyip Hakkında İhbarda Bulunulan Sanık Sayıları	
1. Ağır Ceza Mahkemesi	0
1. Asliye Ceza Mahkemesi	48
2. Asliye Ceza Mahkemesi	45
3. Asliye Ceza Mahkemesi	67

Bu bölümde, her bir mahkeme için bir satır açılarak ilgili bölümler doldurulacaktır.

12. Ceza Mahkemeleri Tarafından Verilen Seri Muhakeme Usulü ve Basit Yargılama Usulü Karar Sayıları

Bu bölümde, her bir mahkeme için bir satır açılarak ilgili bölümler doldurulacaktır.

Mahkemeler Tarafından Verilen Seri Muhakeme Suç Sayıları		
Mahkeme	Seri Muhakeme Usulü Açılan Suç Sayısı	Seri Muhakeme Usulü Karara Çıkan Suç Sayısı
2. Asliye Ceza Mahkemesi	159	153

Mahkemeler Tarafından Verilen Basit Yargılama Usulü Suç Sayıları			
Mahkeme	Basit Yargılama Usulü Kapsamına Giren Suç Sayısı	Basit Yargılama Usulünün Uygulanmasına Karar Verilen Suç Sayısı	Basit Yargılama Usulü Sonucu Karar Verilen Dosya Sayısı
1. Asliye Ceza Mahkemesi	330	324	175
2. Asliye Ceza Mahkemesi	355	350	112
3. Asliye Ceza Mahkemesi	420	420	204

13. Mahkemeler Tarafından Verilen Görevsizlik ve Yetkisizlik Karar Sayıları

Mahkemeler Tarafından Verilen Görevsizlik ve Yetkisizlik Karar Sayıları		
Mahkeme	Görevsizlik	Yetkisizlik
1. Ağır Ceza Mahkemesi	13	82
1. Asliye Ceza Mahkemesi	14	0
2. Asliye Ceza Mahkemesi	2	6
3. Asliye Ceza Mahkemesi	16	5
1. Asliye Hukuk Mahkemesi	2	2
2. Asliye Hukuk Mahkemesi	3	2
3. Asliye Hukuk Mahkemesi	8	0
4. Asliye Hukuk Mahkemesi	11	0
İcra Hukuk Mahkemesi	0	0
İcra Ceza Mahkemesi	0	0
Sulh Hukuk Mahkemesi	2	26

• **KARACABEY ADLİYESİ**

1. Mahkeme Kararlarına Karşı Anayasa Mahkemesi (AYM) veya Avrupa İnsan Hakları Mahkemesi'ne (AİHM) Yapılan Başvurular Neticesinde Tespit Edilen İhlal Kararları

Anayasa Mahkemesi'ne (AYM) Yapılan Başvurular Neticesinde Tespit Edilen İhlal Kararları	
Toplam Başvuru Sayısı	İhlal Tespit Edilen Dosya Sayısı

Avrupa İnsan Hakları Mahkemesi'ne (AİHM) Yapılan Başvurular Neticesinde Tespit Edilen İhlal Kararları	
Toplam Başvuru Sayısı	İhlal Tespit Edilen Dosya Sayısı

2. Görevlendirilen Zorunlu Müdafî Sayısı, Görevlendirilen Adli Yardım Avukat Sayısı

Görevlendirilen Zorunlu Müdafî Sayısı, Görevlendirilen Adli Yardım Avukat Sayısı	
Zorunlu Müdafî Sayısı	Görevlendirilen Adli Yardım Avukat Sayısı

Bu bölümde görevlendirilen avukat sayısı barolardan yıllık olarak alınacaktır.

3. Arabuluculuk Uygulamasına Ait Karara Bağlanan Dosya Sayısı

İhtiyari Arabuluculuk Uygulaması Karara Bağlanan Dosya Sayıları		Dava Şartı Arabuluculuk Uygulaması Karara Bağlanan Dosya Sayıları	
Anlaşma Sağlanan	0	Anlaşma Sağlanan	63
Anlaşma Sağlanamayan	1	Anlaşma Sağlanamayan	696
Toplam	1	Toplam	759

4. Davaların Temizlenme Oranları⁷ ve Reel Çalışma Oranları

Davaların Temizlenme ve Reel Çalışma Oranları						
Mahkemeler	Yıl İçerisinde Gelen Dosya Sayısı	Bir Önceki Yıldan Devreden Dosya Sayısı	Karar Sayısı	Temizlenme Oranı %	Bir önceki yıl Temizlenme Oranı	Reel Çalışma Oranı
1.Asliye Ceza Mahkemesi	418	429	552	80,20	132,06	0,65
2. Asliye Ceza Mahkemesi	771	506	780	101,17	113,81	0,61
3. Asliye Ceza Mahkemesi	505	275	405	80,20	103,86	0,51
4. Asliye Ceza Mahkemesi	349	370	453	129,80	48,75	0,63
5. Asliye Ceza Mahkemesi	373	287	414	110,99	20,06	0,62
1.Asliye Hukuk Mahkemesi	312	626	479	153	115	0,51
2.Asliye Hukuk Mahkemesi	697	301	679	97	114	0,68
3.Asliye Hukuk Mahkemesi	270	615	343	127	18	0,38
4.Asliye Hukuk Mahkemesi	263	370	268	101	25	0,42
5.Asliye Hukuk Mahkemesi	385	0	18	4	0	0,04
Sulh Ceza Hâkimliği	2338	106	2345	100,3	96,91	1,02
Sulh Hukuk Mahkemesi	1425	587	1300	91	103	0,64
İcra Hukuk Mahkemesi	154	36	157	101	92	0,82
İcra Ceza Mahkemesi	89	64	115	129,21	48,31	0,75

Bu bölümde, her bir mahkeme için bir satır açılarak ilgili bölümler doldurulacaktır. Örnek olarak bazı mahkemeler belirtilmiştir.

Temizlenme oranı, dipnotta açıklandığı şekilde hesaplanacaktır.

Reel çalışma oranı hesaplamasında aşağıdaki formül kullanılacaktır.

Referans yıl içinde karara bağlanan dosya sayısının (1100), yıl içinde gelen dosya sayısı (900) ile devreden dosya sayısının (750) toplamına bölünmesi ile ortaya çıkan sayı reel çalışma oranıdır). Örnek; $1100 \div (900+750) = 0,66$ (% 66)

⁷ CEPEJ (Avrupa Adaletin Etkinliği Komisyonu) tanımı ile temizlenme oranı, biten davaların yeni açılan davalara bölünerek bu sonucun 100 ile çarpılması neticesinde elde edilir. Temizlenme oranının %100'e yakın olması, bir mahkemenin veya yargı sisteminin belirli bir zaman süresi dâhilinde yeni açılan dava sayısına yakın sayıda davayı bitirme yeteneğini gösterir. %100'ün üzerinde bir temizlenme oranı, sistemin gelen davalardan fazla sayıda davayı bitirmek suretiyle muhtemel dava yığılmalarını azaltma yeteneğine işaret eder. Eğer yeni açılan davalar belirtilen süre dâhilinde bitirilmezse temizlenme oranı yüzde 100'ün altına düşer. Temizlenme oranı yüzde 100'ün altına düştüğünde, Rapor döneminin sonunda bitmemiş davaların sayısı (ve dolayısıyla dava yığılması) artacaktır. Temel olarak temizlenme oranı, mahkemelerin ya da yargı sisteminin dava akışıyla nasıl başa çıktığını göstermektedir.

5. Yargılamanın Yenilenmesi (CMK 311⁸ maddesi) Talep Sayıları

Yargılamanın Yenilenmesi Talebi Dosyaları			
Mahkemeler	Kabul	Red	Toplam
1.Asliye Ceza Mahkemesi	1	15	16
2.Asliye Ceza Mahkemesi	-	7	7
3.Asliye Ceza Mahkemesi	-	12	12
4.Asliye Ceza Mahkemesi	-	-	-
5.Asliye Ceza Mahkemesi	-	-	-

Bu bölümde, her bir mahkeme için bir satır açılarak ilgili bölümler doldurulacaktır. Örnek olarak bazı mahkemeler belirtilmiştir.

6. Yargılamanın İadesi (HMK 375⁹ maddesi) Talep Sayıları

⁸ ÜÇÜNCÜ BÖLÜM: YARGILAMANIN YENİLENMESİ

HÜKÜMLÜ LEHİNE YARGILAMANIN YENİLENMESİ NEDENLERİ

Madde 311 - (1) Kesinleşen bir hükümlüyle sonuçlanmış bir dava, aşağıda yazılı hâllerde hükümlü lehine olarak yargılamanın yenilenmesi yoluyla tekrar görülür:

- Duruşmada kullanılan ve hükümü etkileyen bir belgenin sahteliği anlaşılırsa.
- Yemin verilerek dinlenmiş olan bir tanık veya bilirkişinin hükümü etkileyecek biçimde hükümlü aleyhine kasıt veya ihmal ile gerçek dışı tanıklıkta bulunduğu veya oy verdiği anlaşılırsa.
- Hükme katılmış olan hâkimlerden biri, hükümlünün neden olduğu kusur dışında, aleyhine ceza kovuşturmasını veya bir ceza ile mahkûmiyetini gerektirecek biçimde görevlerini yapmada kusur etmiş ise.
- Ceza hükümü hukuk mahkemesinin bir hükmüne dayandırılmış olup da bu hüküm kesinleşmiş diğer bir hüküm ile ortadan kaldırılmış ise.
- Yeni olaylar veya yeni deliller ortaya konulup da bunlar yalnız başına veya önceden sunulan delillerle birlikte göz önüne alındıklarında sanığın beraatini veya daha hafif bir cezayı içeren kanun hükmünün uygulanması ile mahkûm edilmesini gerektirecek nitelikte olursa.

f) Ceza hükmünün, İnsan Haklarını ve Ana Hürriyetleri Korumaya Dair Sözleşmenin veya eki protokollerin ihlali suretiyle verildiğinin ve hükmün bu aykırılığa dayandığının, Avrupa İnsan Hakları Mahkemesinin kesinleşmiş kararıyla tespit edilmiş olması. Bu hâlde yargılamanın yenilenmesi, Avrupa İnsan Hakları Mahkemesi kararının kesinleştiği tarihten itibaren bir yıl içinde istenebilir.

(2) Birinci fıkranın (f) bendi hükümleri, 4.2.2003 tarihinde Avrupa İnsan Hakları Mahkemesinin kesinleşmiş kararları ile, 4.2.2003 tarihinden sonra Avrupa İnsan Hakları Mahkemesine yapılan başvurular üzerine verilecek kararlar hakkında uygulanır.

⁹ ÜÇÜNCÜ BÖLÜM: Yargılamanın İadesi

Yargılamanın İadesi sebepleri

MADDE 375- (1) Aşağıdaki sebeplere dayanılarak yargılamanın iadesi talep edilebilir:

- Mahkemenin kanuna uygun olarak teşekkül etmemiş olması.
- Davaya bakması yasak olan yahut hakkındaki ret talebi, merciince kesin olarak kabul edilen hâkimin karar vermiş veya karara katılmış bulunması.
- Vekil veya temsilci olmayan kimselerin huzuruyla davanın görülmüş ve karara bağlanmış olması.
- Yargılama sırasında, aleyhine hüküm verilen tarafın elinde olmayan nedenlerle elde edilemeyen bir belgenin, kararın verilmesinden sonra ele geçirilmiş olması.
- Karara esas alınan senedin sahteliğine karar verilmiş veya senedin sahte olduğunun mahkeme veya resmî makam önünde ikrar edilmiş olması.
- İfadesi karara esas alınan tanığın, karardan sonra yalan tanıklık yaptığının sabit olması.
- Bilirkişi veya tercümanın, hükme esas alınan husus hakkında kasten gerçeğe aykırı beyanda bulunduğu sabit olması.
- Lehine karar verilen tarafın, karara esas alınan yemini yalan yere ettiğinin, ikrar veya yazılı delille sabit olması.
- Karara esas alınan bir hükmün, kesinleşmiş başka bir hükümlüyle ortadan kalkmış olması.
- Lehine karar verilen tarafın, karara tesir eden hileli bir davranışta bulunmuş olması.
- Bir dava sonunda verilen hükmün kesinleşmesinden sonra tarafları, konusu ve sebebi aynı olan ikinci davada, öncekine aykırı bir hüküm verilmiş ve bu hükmün de kesinleşmiş olması.
- Kararın, İnsan Haklarını ve Ana Hürriyetleri Korumaya Dair Sözleşmenin veya eki protokollerin ihlali suretiyle verildiğinin, Avrupa İnsan Hakları Mahkemesinin kesinleşmiş kararıyla tespit edilmiş olması.

Yargılamanın İadesi Talebi Dosyaları			
Mahkemeler	Kabul	Red	Toplam
1.Asliye Hukuk Mahkemesi	-	3	3
2.Asliye Hukuk Mahkemesi	-	-	-
3.Asliye Hukuk Mahkemesi	-	-	-
4.Asliye Hukuk Mahkemesi	-	-	-
5.Asliye Hukuk Mahkemesi	-	-	-
İcra Hukuk Mahkemesi	-	-	-
Sulh Hukuk Mahkemesi	-	-	-

Bu bölümde, her bir mahkeme için bir satır açılarak ilgili bölümler doldurulacaktır. Örnek olarak bazı mahkemeler belirtilmiştir.

7. Temyiz ve İstinaf İncelemelerine Giden Dosya Sayıları

Temyiz İncelemesine Giden Dosya Bilgileri							
Mahkeme	Red	Onama	Bozma	Düzelterek Onama	Geri Çevirme	Yargıtay'da	Giden
1.Asliye Ceza Mahkemesi	-	3	-	-	1	8	-
2.Asliye Ceza Mahkemesi	-	1	-	-	-	4	-
3.Asliye Ceza Mahkemesi	-	-	-	-	-	-	-
4.Asliye Ceza Mahkemesi	-	1	-	1	-	1	-
5.Asliye Ceza Mahkemesi	-	-	-	-	-	-	-
1.Asliye Hukuk Mahkemesi	-	-	-	-	-	1	3
2. Asliye Hukuk Mahkemesi	-	4	3	-	-	5	17
3. Asliye Hukuk Mahkemesi	-	-	-	-	-	1	1
4. Asliye Hukuk Mahkemesi	-	-	-	-	-	1	1
5. Asliye Hukuk Mahkemesi	-	-	-	-	-	-	-
Sulh Hukuk Mahkemesi	-	-	-	-	-	-	-
Sulh Ceza Hâkimliği	-	-	-	-	-	-	-
İcra Hukuk Mahkemesi	-	-	-	-	-	-	-
İcra Ceza Mahkemesi	-	-	-	-	-	-	-

Bu bölümde, her bir mahkeme için bir satır açılarak ilgili bölümler doldurulacaktır. Örnek olarak bazı mahkemeler belirtilmiştir.

(2) Birinci fıkranın (e), (f) ve (g) bentlerindeki hâllerde yargılamanın iadesinin istenebilmesi, bu sebeplerin kesinleşmiş bir ceza mahkûmiyet kararı ile belirlenmiş olması şartına bağlıdır. Delil yokluğundan başka bir sebeple ceza kovuşturmasına başlanamamış veya mahkûmiyet kararı verilememiş ise ceza mahkemesi kararı aranmaz. Bu takdirde dayanılan yargılamanın iadesi sebebinin, yargılamanın iadesi davasında öncelikle ispat edilmesi gerekir.

İstinaf İncelemesine Giden Dosya Bilgileri						
Mahkeme	Başvurunun Reddi	Başvurunun Esastan Reddi	Düzeltilerek Esas Hakkında Red 303.	Bozma + İlk Derece Mahkemesine Gönderme	Bozma + Yeniden Hüküm Kurma	Halen İncelemede
1. Asliye Ceza Mahkemesi	-	11	-	4	0	218
2. Asliye Ceza Mahkemesi	-	22	-	12	0	216
3. Asliye Ceza Mahkemesi	2	10	-	5	0	114
4. Asliye Ceza Mahkemesi	2	11	-	2	2	210
5. Asliye Ceza Mahkemesi	1	2	-	0	0	129
İcra Ceza Mahkemesi	0	9	0	0	0	36

Bu bölümde, her bir ceza mahkemesi için bir satır açılarak ilgili bölümler doldurulacaktır.

İstinaf İncelemesine Giden Dosya Bilgileri								
Mahkeme	Başvurunun Esastan Reddi (Hmk 1-b-1)	Başvuru Şartlarının Gereğinin Yerine Getirilemediğinden Red (Hmk 352)	Başvuru Gerekeçesinin Gösterilememesi Nedeniyle Red (Hmk 352)	Kararın Kaldırılarak Dosyanın İlk Derece Mahkemesine Gönderilmesi	Kararın Düzeltilerek Esas Hakkında Hüküm (Hmk 1-b-2)	Yargulamada Bulunan Eksiklikler Nedeniyle Yeniden Esas Hakkında Karar (Hmk 353-1-b-3)	Kararın Kaldırılarak Yeniden Hüküm Verilmesi	Halen İncelemede
1. Asliye Hukuk Mahkemesi	26	0	0	14	1	1	0	164
2. Asliye Hukuk Mahkemesi	15	0	0	1	1	0	0	53
3. Asliye Hukuk Mahkemesi	20	0	0	12	4	0	1	179
4. Asliye Hukuk Mahkemesi	17	0	0	5	5	0	3	53
5. Asliye Hukuk Mahkemesi	2	0	0	0	0	0	0	0
İcra Hukuk Mahkemesi	1	0	0	0	0	0	0	23
Sulh Hukuk Mahkemesi	3	1	0	1	8	0	0	62

Bu bölümde, her bir hukuk mahkemesi için bir satır açılarak ilgili bölümler doldurulacaktır.

8. Mahkemelerdeki Dava ve Suç Türlerine Göre Davaların Ortalama Bitirilme Süreleri

1. Asliye Hukuk Mahkemesi		
En Çok Karşılaşılan 10 Dava Türüne Göre Davaların Bitirilme Süreleri Ortalaması		
Dava Türü		Ortala Bitirilme Süresi (Gün)
1	Kamulaştırma (Bedel Tespit ve Tescil)	438
2	Tapu İptali ve Tescil (Kıyı Kanunu Gereğince Açılan)	435
3	Alacak (İşçi İle İşveren İlişkisinden Kaynaklanan)	595
4	Kamulaştırma (Kamulaştırmaz El Atma Nedeniyle Tazminat)	541
5	Tespit (İşe iade İstemli)	386
6	Tazminat (Rücuen Tazminat)	784
7	Tazminat (Tapunun Haksız Ele Geçirilmesi Nedenli)	486
8	Muhdesat Aidiyetinin Tespiti	452
9	Tapu İptali Ve Tescil (Muris Muvazaası Nedeniyle)	982
10	Tazminat (Ölüm Ve Cismani Zarar Sebebiyle Açılan Tazminat)	1456

2. Asliye Hukuk Mahkemesi		
En Çok Karşılaşılan 10 Dava Türüne Göre Davaların Bitirilme Süreleri Ortalaması		
Dava Türü		Ortala Bitirilme Süresi (Gün)
1	Velayetin değiştirilmesi(TMK.M.183,349)	231
2	Kamulaştırma (Bedel Tespit ve Tescil)	340
3	Boşanma (Çekişmeli)	298
4	Mal Rejiminden Kaynaklanan davalar (Katılma Alacağı)	436
5	Tapu İptali ve Tescil (Kıyı Kanununun Ger.)	221
6	Nafaka	265
7	Boşanma (Anlaşmalı)	45
8	Bekleme Müddetinin Kaldırılması	43
9	Çocuk Mallarının Korunması	15
10	5395 Sayılı Yasaya Göre Koruma Kararı	14

3. Asliye Hukuk Mahkemesi		
En Çok Karşılaşılan 10 Dava Türüne Göre Davaların Bitirilme Süreleri Ortalaması		
Dava Türü		Ortala Bitirilme Süresi (Gün)
1	Kamulaştırma (Bedel Tespit ve Tescil)	309
2	Alacak (İşçi İle İşveren İlişkisinden Kaynaklanan)	282
3	Kamulaştırma (Kamulaştırmaz El Atma Nedeniyle Tazminat)	247
4	Tazminat (Haksız Fiilden Kaynaklanan)	345
5	Tazminat	346
6	Tespit (Sosyal Güvenlik Hukuku İle İlgili Tespit Davaları)	284

7	Tazminat (Ölüm Ve Cismani Zarar Sebebiyle Açılan Tazminat)	269
8	Tapu İptali Ve Tescil (Satın Almaya Dayalı)	162
9	Muhdesat Aidiyetinin Tespiti	251
10	Tazminat (Rücuen Tazminat)	335

4. Asliye Hukuk Mahkemesi		
En Çok Karşılaşılan 10 Dava Türüne Göre Davaların Bitirilme Süreleri Ortalaması		
	Dava Türü	Ortala Bitirilme Süresi (Gün)
1	Nafaka (Nafakanın Arttırımı)	252
2	Tazminat(Haksız Fiilden Kaynaklanan	204
3	Kamulaştırma (Bedel Tespit ve Tescil)	301
4	Boşanma (Anlaşmalı)	212
5	Babalık(Soy Bağının Reddi)	306
6	İtirazın İptali(Haksız Eylemden Kaynaklanan Zarar N.)	338
7	Boşanma (Çekişmeli)	287
8	Nüfus Ad ve Soyadın Düzeltilmesi	197
9	Mal Rejiminden Kaynaklanan davalar (Katılma Alacağı)	362
10	Tazminat (Manevi Tazminat)	334

5. Asliye Hukuk Mahkemesi		
En Çok Karşılaşılan 10 Dava Türüne Göre Davaların Bitirilme Süreleri Ortalaması		
	Dava Türü	Ortala Bitirilme Süresi (Gün)
1	Nüfus (Ad Ve Soyadı Düzeltim İstemli)	119
2	İtirazın İptali (Haksız Eylemden Kaynaklanan)	198
3	Kamulaştırma (Bedel Tespit Ve Tescil)	201
4	Tapu İptali ve Tescil (Yasal Mal Rejiminden Kaynaklanan)	7
5	Nüfus (Yaş Düzeltilmesi İstemli)	189
6	Tapu İptali Ve Tescili (Muris Muvazaası Nediniyle)	2
7	Tapu İptali Ve Tescili (Satın Almaya Dayalı)	2
8	Nüfus (Doğum Yerinin Düzeltilmesi İstemli)	133
9	Kamulaştırma (Kamulaştırmaz El Atma Nedeniyle Tazminat)	70
10	Mirasın Hükmen Reddi	29

Sulh Hukuk Mahkemesi		
En Çok Karşılaşılan 10 Dava Türüne Göre Davaların Bitirilme Süreleri Ortalaması		
	Dava Türü	Ortala Bitirilme Süresi (Gün)
1	Mirasçılık Belgesi İstemi	34
2	Vesayet	145
3	Mirasın Gerçek Reddi	34
4	4721 Sayılı TMK Gereğince Tedavi Amaçlı Kişisel Koruma Kararı	73
5	Ortaklığın Giderilmesi (Miras Nedenli)	661
6	Ortaklığın Giderilmesi (Paylı Mülkiyette)	776
7	Ortaklığın Giderilmesi (Elbirliği Mülkiyetinde (Sözleşmeden Doğan))	606
8	Kayımlık (Kayyım Atanması)(C. Savcısı /Mahkeme Tarafından İhbarla Açılan))	163
9	Kayımlık (Kayyım Atanması)	155
10	Arabuluculuk İcra Edilebilirlik Şerhi)	148

İcra Hukuk Mahkemesi		
En Çok Karşılaşılan 10 Dava Türüne Göre Davaların Bitirilme Süreleri Ortalaması		
	Dava Türü	Ortala Bitirilme Süresi (Gün)
1	Kiralanan Tahliyesi (İcra)	69
2	Hisseli Malın Satış Şekli	4
3	Kıymet Takdirine İtiraz	157
4	Şikayet (İcra Memur Muamelesi)	110
5	Takibin Taliki Veya İptali	114
6	Meskeniyet İddiası	133
7	İcra Takibine İtiraz (Borca İtiraz)	177
8	İhaleinin Feshi (İcra İflas Kanununun Kaynaklanan (İİK M.34)(Alacaklı, Borçlu Tarafından Açılan))	96
9	İstihkak İddiası Nedeniyle Takibin Taliki Veya Devamı (İ.İ.K. 97)	57
10	İhaleinin Feshi (İcra İflas Kanunundan Kaynaklanan (İİK M. 134))	57

Bu bölümde, her bir hukuk mahkemesi için en çok karşılaşılan 10 dava türü bakımından yukarıdaki şekilde tablo doldurulacaktır. Örnek olarak bir tablo oluşturulmuştur.

1.Asliye Ceza Mahkemesi		
Suç Türlerine Göre Davaların Bitirilme Süreleri Ortalaması		
	Suç Türü	Ortalama Bitirilme Süresi (Gün)
1	Adet Gereği Açıkta Bırakılmış Eşya Hakkında Hırsızlık	689
2	Bina İçinde Muhafaza Altına Alınmış Eşya Hakkında Hırsızlık	679
3	Nitelikli Olarak Konut Dokunulmazlığını İhlal Etme	625

4	İmar Kirliliğine Neden Olma	605
5	Mala Zarar Verme	579
6	Tehdit	416
7	Hakaret	407
8	Basit Yaralama	360
9	Kullanmak İçin Uyuşturucu veya Uyarıcı Madde Satın Almak, Kabul Etmek, Bulundurmak ve Kullanmak	296
10	Taksirle Bir Kişinin Yaralanmasına Sebep Olma	253

2.Asliye Ceza Mahkemesi Suç Türlerine Göre Davaların Bitirilme Süreleri Ortalaması

Suç Türü		Ortalama Bitirilme Süresi (Gün)
1	Nitelikli Olarak Konut Dokunulmazlığını İhlal Etme	659
2	Bina İçinde Muhafaza Altına Alınmış Eşya Hakkında Hırsızlık	593
3	Taksirle Bir Kişinin Yaralanmasına Neden Olma	568
4	Adet Gereği Açıkta Bırakılmış Eşya Hakkında Hırsızlık	435
5	Mala Zarar Verme	517
6	Tehdit	428
7	Hakaret	393
8	İmar Kirliliğine Neden Olma	335
9	Basit Yaralama	302
10	Kullanmak İçin Uyuşturucu veya Uyarıcı Madde Satın Almak,Kabul Etmek,Bulundurmak ve Kullanmak	211

3.Asliye Ceza Mahkemesi Suç Türlerine Göre Davaların Bitirilme Süreleri Ortalaması

Suç Türü		Ortalama Bitirilme Süresi (Gün)
1	Vergi Usul Kanununa Muhalefet	742
2	Bina İçinde Muhafaza Altına Alınmış Eşya Hakkında Hırsızlık	405
3	Konut Dokunulmazlığını İhlal Etme	337
4	Mala Zarar Verme	326
5	Tehdit	282
6	Hakaret	224
7	Kasten Yaralama	194

8	Kullanmak İçin Uyuşturucu veya Uyarıcı Madde Satın Almak, Kabul Etmek, Bulundurmak ve Kullanmak	176
9	Trafik Güvenliğini Tehlikeye Sokma	80
10	Seyirden Yasaklı Kişinin Kanunda Belirtilen Şekilde Kolluk Kuvvete Müracaat Etmemesi	54

4.Asliye Ceza Mahkemesi Suç Türlerine Göre Davaların Bitirilme Süreleri Ortalaması

Suç Türü		Ortalama Bitirilme Süresi (Gün)
1	Kullanımları Gereği Açıkta Bırakılmış Eşya Hakkında Hırsızlık	276
2	Bina İçinde Muhafaza Altına Alınmış Eşya Hakkında Hırsızlık	240
3	Mala Zarar Verme	233
4	Adet Gereği Açıkta Bırakılmış Eşya Hakkında Hırsızlık	227
5	Kasten Yaralama	226
6	İmar Kirliliğine Neden Olma	217
7	Konut Dokunulmazlığını İhlal Etme	202
8	Tehdit	170
9	Hakaret	160
10	Kullanmak İçin Uyuşturucu veya Uyarıcı Madde Satın Alma Kabul Etmek,Bulundurmak ve Kullanmak	159

5.Asliye Ceza Mahkemesi Suç Türlerine Göre Davaların Bitirilme Süreleri Ortalaması

Suç Türü		Ortalama Bitirilme Süresi (Gün)
1	Taksirle Bir Kişinin Yaralanmasına Neden Olma	275
2	Resmi Belgede Sahtecilik	217
3	Tehdit	197
4	Hakaret	187
5	Kasten Yaralama	181
6	Ruhsatsız Ateşli Silahlarla Mermileri Satın Alma veya Taşıma veya Bulundurma	179
7	Mala Zarar Verme	173
8	İmar Kirliliğine Neden Olma	168

9	Bina İçinde Muhafaza Altına Alınmış Eşya Hakkında Hırsızlık	157
10	Kullanmak İçin Uyuşturucu veya Uyarıcı Madde Satın Almak,Kabul Etmek,Bulundurmak ve Kullanmak	117

İcra Ceza Mahkemesi Suç Türlerine Göre Davaların Bitirilme Süreleri Ortalaması		
Suç Türü		Ortalama Bitirilme Süresi (Gün)
1	Beyandan Sonra Mal Ve Kazançta Artışı Bildirmemek	166
2	Çekle İlgili Karşılıksızdır İşlemi Yapılmasına Sebebiyet Vermek	157
3	Borçlunun Ödeme Şartını İhlali	53
4	Tüzel Kişi Sorumlusunun Karşılıksız Çek Düzenlemesi	108
5	Resmen Teslim Alınan Taşınmaza El Koyma	138
6	Alacaklıyı Zarara Uğratmak İçin Mevcudu Eksiltmek	3107
7	Nafaka Hükümlerine Uymamak	78

Bu bölümde, her bir ceza mahkemesi için en çok karşılaşılan 10 suç türü bakımından yukarıdaki şekilde tablo doldurulacaktır.

Ortalama süre hesaplanmasında aşağıdaki formül kullanılacaktır:

Davanın açılması ile hüküm verilmesi arasında geçen süreler toplamı / Davaya sayısı = Ortalama bitirilme süre

(TCK 'nin 4.kısımının 4.bölümünde yer alan Devletin Güvenliğine Karşı Suçlar, 5'inci bölümünde yer alan Anayasal Düzene ve Bu Düzenin İşleyişine Karşı İşlenen Suçlar, 6'ncı bölümde yer alan Milli Savunmaya Karşı Suçlar, 7'nci bölümde yer alan Devlet Sırlarına Karşı Suçlar ve Casusluk ile 3713 sayılı Terörle Mücadele Kanunda yer alan suçlar tabloda yer almayacaktır.)

9. Sulh Ceza Hâkimliklerince Yapılan Sorgu Sayısı, Sorgu Neticesinde Verilen Tutuklama, Adli Kontrol ve Serbest Bırakma Karar Sayısı

Sulh Ceza Hâkimliklerince Yapılan Sorgu Sayıları				
Hâkimlikler	Tutuklama	Adli Kontrol	Serbest Bırakma	Toplam
Sulh Ceza Hâkimliği	162	259	15	436

10. Adli Kontrol Tedbirleri¹⁰

¹⁰ ÜÇÜNCÜ BÖLÜM: ADLİ KONTROL

ADLİ KONTROL

Madde 109 - (1) 100 üncü Maddede belirtilen tutuklama sebeplerinin varlığı halinde, üst sınırı üç yıl veya daha az hapis cezasını gerektiren bir suç sebebiyle yürütülen soruşturmada, şüphelinin tutuklanması yerine adli kontrol altına alınmasına karar verilebilir.

(2) Kanunda tutuklama yasağı öngörülen hallerde de, adli kontrole ilişkin hükümler uygulanabilir.

(3) Adli kontrol, şüphelinin aşağıda gösterilen bir veya birden fazla yükümlülüğe tabi tutulmasını içerir:

a) Yurt dışına çıkamamak.

CMK'nun 109. Maddesi Kapsamında Hükmedilen Adli Kontrol Tedbirleri Sayıları					
	CMK 109/3.a	CMK 109/3.b	CMK 109/3.c	DİĞER	Toplam
1.Asliye Ceza Mahkemesi	30	39	0	3	72
2.Asliye Ceza Mahkemesi	31	33	0	4	68
3.Asliye Ceza Mahkemesi	19	31	0	11	61
4.Asliye Ceza Mahkemesi	13	16	0	2	31
5.Asliye Ceza Mahkemesi	35	36	0	2	73
Sulh Ceza Hâkimliği	163	172	0	12	347

Bu bölümde, her bir mahkeme için bir satır açılarak ilgili bölümler doldurulacaktır.

11. Hakkında Hükümün Açıklanmasının Geri Bırakılmasına Karar Verilen ve Denetim Süresi İçerisinde Yeniden Suç İşleyip Hakkında İhbarda Bulunulan Sanık Sayısı

Hakkında HAGB Verilen ve Denetim Süresi İçerisinde Suç İşleyip Hakkında İhbarda Bulunulan Sanık Sayıları	
1.Asliye Ceza Mahkemesi	27
2.Asliye Ceza Mahkemesi	111
3.Asliye Ceza Mahkemesi	16
4.Asliye Ceza Mahkemesi	-
5.Asliye Ceza Mahkemesi	-

Bu bölümde, her bir mahkeme için bir satır açılarak ilgili bölümler doldurulacaktır.

12. Ceza Mahkemeleri Tarafından Verilen Seri Muhakeme Usulü ve Basit Yargılama Usulü Karar Sayıları

Bu bölümde, her bir mahkeme için bir satır açılarak ilgili bölümler doldurulacaktır.

Mahkemeler Tarafından Verilen Seri Muhakeme Suç Sayıları

- b) Hâkim tarafından belirlenen yerlere, belirtilen süreler içinde düzenli olarak başvurmak.
- c) Hâkimin belirttiği merci veya kişilerin çağrularına ve gerektiğinde meslekî uğraşlarına ilişkin veya eğitime devam konularındaki kontrol tedbirlerine uymak.
- d) Her türlü taşıtları veya bunlardan bazılarını kullanamamak ve gerektiğinde kaleme, makbuz karşılığında sürücü belgesini teslim etmek.
- e) Özellikle uyuşturucu, uyarıcı veya uçuçü Maddeler ile alkol bağımlılığından arınmak amacıyla, hastaneye yatmak dahil, tedavi veya muayene tedbirlerine tâbi olmak ve bunları kabul etmek.
- f) Şüphelinin parasal durumu göz önünde bulundurularak, miktarı ve bir defada veya birden çok taksitlerle ödeme süreleri, Cumhuriyet savcısının isteği üzerine hâkimce belirlenecek bir güvence miktarını yatırmak.
- g) Silâh bulunduramamak veya taşıyamamak, gerektiğinde sahip olunan silâhları makbuz karşılığında adli emanete teslim etmek.
- h) Cumhuriyet savcısının istemi üzerine hâkim tarafından miktarı ve ödeme süresi belirlenecek parayı suç mağdurunun haklarını güvence altına almak üzere aynı veya kişisel güvenceye bağlamak.
- i) Aile yükümlülüklerini yerine getireceğine ve adli kararlar gereğince ödemeye mahkûm edildiği nafakayı düzenli olarak ödeyeceğine dair güvence vermek.
- (4) (Ek fıkra: 25/05/2005-5353 S.K./14.mad) *1* Şüphelinin, üçüncü fıkranın (a) ve (f) bentlerinde yazılı yükümlülüklerine tâbi tutulması bakımından, birinci fıkrada belirtilen süre sınırı dikkate alınmaz.
- (5) Hâkim veya Cumhuriyet savcısı (d) bendinde belirtilen yükümlülüğün uygulamasında şüphelinin meslekî uğraşlarında araç kullanmasına sürekli veya geçici olarak izin verebilir.
- (6) Adli kontrol altında geçen süre, şahsî hürriyeti sınırlama sebebi sayılarak cezadan mahsup edilemez. Bu hüküm, Maddenin üçüncü fıkrasının (e) bendinde belirtilen hallerde uygulanmaz.
- (7) (Ek fıkra: 06/12/2006 - 5560 S.K.19.md) Kanunlarda öngörülen tutukluluk sürelerinin dolması nedeniyle salıverilenler hakkında birinci fıkradaki süre koşulu aranmaksızın adli kontrole ilişkin hükümler uygulanabilir.

Mahkeme	Seri Muhakeme Usulü Açılan Suç Sayısı	Seri Muhakeme Usulü Karara Çıkan Suç Sayısı
1.Asliye Ceza Mahkemesi	-	-
2.Asliye Ceza Mahkemesi	5	157
3.Asliye Ceza Mahkemesi	-	-
4.Asliye Ceza Mahkemesi	-	-
5.Asliye Ceza Mahkemesi	-	-

Mahkemeler Tarafından Verilen Basit Yargılama Usulü Suç Sayıları			
Mahkeme	Basit Yargılama Usulü Kapsamına Giren Suç Sayısı	Basit Yargılama Usulünün Uygulanmasına Karar Verilen Suç Sayısı	Basit Yargılama Usulü Sonucu Karar Verilen Dosya Sayısı
1. Asliye Ceza Mahkemesi	19	19	116
2.Asliye Ceza Mahkemesi	16	16	79
3.Asliye Ceza Mahkemesi	21	21	151
4. Asliye Ceza Mahkemesi	16	16	68
5. Asliye Ceza Mahkemesi	18	18	118

13. Mahkemeler Tarafından Verilen Görevsizlik ve Yetkisizlik Karar Sayıları

Mahkemeler Tarafından Verilen Görevsizlik ve Yetkisizlik Karar Sayıları		
Mahkeme	Görevsizlik	Yetkisizlik
1.Asliye Ceza Mahkemesi	5	2
2.Asliye Ceza Mahkemesi	5	-
3.Asliye Ceza Mahkemesi	5	11
4.Asliye Ceza Mahkemesi	2	2
5.Asliye Ceza Mahkemesi	2	-
1.Asliye Hukuk Mahkemesi	14	13
2.Asliye Hukuk Mahkemesi	16	2
3.Asliye Hukuk Mahkemesi	5	1
4.Asliye Hukuk Mahkemesi	7	1
5.Asliye Hukuk Mahkemesi	4	1
Sulh Hukuk Mahkemesi	4	30
Sulh Ceza Hâkimliği	-	22
İcra Hukuk Mahkemesi	-	4
İcra Ceza Mahkemesi	-	-

Bu bölümde, her bir mahkeme için bir satır açılarak ilgili bölümler doldurulacaktır. Örnek olarak bazı mahkemeler belirtilmiştir.

D. İCRA ve İFLAS DAİRELERİNE İLİŞKİN BİLGİLER

• MUSTAFAKEMALPAŞA ADLİYESİ

İcra Daireleri		
	1. İcra Dairesi	
Esas	DERDEST 12153	
İnfazen Kapatılan	778	
Haricen Tahsille Kapatılan	548	
Takipsizlikle Kapatılan	835	
Vazgeçme/Feragat ile Kapatılan	334	
Aciz Vesikası ile Kapatılan	-	
İİK 150/e Maddesi Gereği Kapatılan	-	
İİK 193 Maddesi Gereği Kapatılan	-	
Rehin Açığı Nedeniyle Kapatılan	-	
Takibin İptali Nedeniyle Kapatılan	7	
Yetkisizlik Nedeniyle Kapatılan	12	
Birleştirilen Esas	-	
Talimat	DERDEST 5352	
İnfazen Kapatılan Talimat	761	
Takipsizlik Nedeniyle Kapatılan Talimat	454	

Bu bölümde, her bir icra dairesi için bir sütun açılarak ilgili bölümler doldurulacaktır.

• KARACABEY ADLİYESİ

İcra Daireleri		
	İcra Dairesi	
Esas	3654	
İnfazen Kapatılan	728	
Haricen Tahsille Kapatılan	1581	
Takipsizlikle Kapatılan	175	
Vazgeçme/Feragat ile Kapatılan	297	
Aciz Vesikası ile Kapatılan	1	
İİK 150/e Maddesi Gereği Kapatılan	1	
İİK 193 Maddesi Gereği Kapatılan	0	
Rehin Açığı Nedeniyle Kapatılan	0	
Takibin İptali Nedeniyle Kapatılan	9	
Yetkisizlik Nedeniyle Kapatılan	11	
Talimat	1470	
İnfazen Kapatılan Talimat	394	
Takipsizlik Nedeniyle Kapatılan Talimat	5	
Birleştirilen Talimat	0	

E. ÖN BÜRO VE MEDYA İLETİŞİM BÜROLARINA İLİŞKİN BİLGİLER

1.Ön Büroların Baktıkları İş Sayıları

Mustafakemalpaşa Ön Büroya Gelen İş Tablosu												
	Ocak	Şubat	Mart	Nisan	Mayıs	Haziran	Temmuz	Ağustos	Eylül	Ekim	Kasım	Aralık
Cumhuriyet Başsavcılığı	1590	1359	986	976	1196	950	765	998	921	1161	797	1456
Hukuk Mahkemesi	2180	1556	1720	1682	1553	2065	2014	1121	2285	2967	2353	2612
Ceza Mahkemesi	1735	1224	1081	1017	1023	1222	723	742	1085	1066	1032	1136
TOPLAM	5505	4139	3787	3686	3772	4237	3502	2861	4291	5194	4182	5204

Karacabey Ön Büroya Gelen İş Tablosu												
	Ocak	Şubat	Mart	Nisan	Mayıs	Haziran	Temmuz	Ağustos	Eylül	Ekim	Kasım	Aralık
Cumhuriyet Başsavcılığı	852	4653	983	452	1314	944	639	419	693	1038	462	839
Hukuk Mahkemesi	315	208	252	436	331	380	340	289	310	250	378	369
Ceza Mahkemesi	266	324	190	159	186	183	207	149	148	199	151	252
TOPLAM	1433	5185	1425	1047	1831	1507	1186	857	1151	1487	991	1460

2. Medya İletişim Büroları

Medya İletişim Büroları	
Personel Sayısı	2
Yapılan Basın Açıklaması Sayısı (Yazılı)	1
Yapılan Basın Açıklaması Sayısı (Sözlü)	-

F. CEZALARIN İNFAZINA İLİŞKİN BİLGİLER

• İLAMAT VE İNFAZ İŞLEMLERİ

Mustafakemalpaşa İnfaza Verilen Hapis ve Adli Para Cezaları Sayıları	
İlamat Sayısı	3018
Geçmiş Yıllardan Devreden Evrak	12159
Toplam Evrak	15177
Yıl İçinde Çıkan Evrak	2232

•

Karacabey İnfaza Verilen Hapis ve Adli Para Cezaları Sayıları	
İlamat Sayısı	3695
Geçmiş Yıllardan Devreden Evrak	11328
Toplam Evrak	15023
Yıl İçinde Çıkan Evrak	1824

G. DİĞER ADALET KURUMLARINA İLİŞKİN BİLGİLER

1. BARO BİLGİLERİ

(0224) 612 18 12 – Mustafakemalpaşa

2. NOTERLİK BİLGİLERİ

1.Noter : HÜMEYRA AÇIKGÖZ (0224) 6131383
2.Noter: DERMAN CÖNK (0224) 6131895
3.Noter: BEVRAN BAHADIR AKYÜREK (0224) 5046779

3. İCRA DAİRESİ BAŞKANLIĞI

Bu bölümde İcra Başkanlıklarında görev yapmakta olan Başkan/Başkan Yardımcısı ve personel sayısına ilişkin bilgilere yer verilecektir.

H. DİĞER BİLGİLER

1. Adalet Komisyonu Tarafından Göreve Yeni Başlayan Memurlara ve Diğer Personele Verilen Eğitimler

Yeni Memurlara Verilen Eğitimler		
Eğitimler	Tamamlanan	Devam eden
Temel Eğitim	-	-
Hazırlayıcı Eğitim	-	-
Staj Eğitimi	-	-
Diğer	-	-

Bu bölümde, personele verilen eğitimler, eğitime katılan personel sayısı ve gelecek raporlama yılı içerisinde yapılması planlanan eğitimlere ilişkin bilgilere yer verilecektir.

2.Diğer Kurumlarla Yapılan İşbirliği ve Çalışmalar

Bu bölümde, komisyon tarafından diğer adalet kurumları ve başka kurumlarla yapılan işbirliği ve çalışmalara yer verilecektir.

3. DEĞERLENDİRME VE SONUÇ

2025 yılı içinde önceki yıllara göre iş artışının olduğu gözlemlenen ve gerçekleştirdiğimiz faaliyetler ile performans değerlendirmelerine ilişkin bilgileri içeren faaliyet raporu kamuoyunun ilgi ve takdirlerine sunulmuştur. Mustafakemalpaşa Merkez ve Mülhakat Adliyesine yönelik düzenlediğimiz yargı faaliyet raporunun faydalı olacağı düşüncesi ile adalet hizmetinin etkin, verimli ve hızlı yerine getirilmesi yolunda üstün çaba gösteren meslektaşlarımıza ve değerli adliye personelimize teşekkür eder, saygılarımı sunarım.

Mehmet MERAL
Adalet Komisyonu Başkanı-215969